EL DIARIO PALENTINO

Nº REFUNDIDO 7.500

Fundado en 1882 y 1890

TELEFONOS
2006 ADMINISTRACIÓN
3953 REDACCIÓN
1526 IMPRENTA

EL DIA DE PALENCIA

Depósito Legal P—2—1958

(Franqueo concertado)

DIRECCIONES
DIRECCIÓN Y TALLERES: MAYOR, 99
APARTADO DE CORREOS, 17

SABADO 26 JUNIO 1965

EDICION MADRUGADA

2,00 ptas

Solemne inauguración en el Cerro de los Angeles

Franco renovó la consagración de España al Corazón de Jesús

Telegrama de Pablo VI otorgando su bendición apostólica a la "dilectísima España"

Cerro de los Angeles, 25.—Con un gran repique de campanas en todas las iglesias de España, han dado comienzo los actos de bendición e inauguración del monumento al Sagrado Corazón de Jesús en el Cerro de los Angeles.

ACLAMACIONES AL CAUDILLO

Minutos después de las diez de la mañana, Su Excelencia el Jefe del Estado español, Generalísimo Franco, llegó al Cerro, donde fue recibido con gritos de «¡Franco, Franco, Franco!» por los miles de personas allí congregadas. Al descender del coche, y a los acordes del Himno Nacional, que interpretó una compañía de honores de infantería, pasó revista a las tropas, acompañado del ministro del Ejército y capitán general de la Primera Región.

El Generalísimo, que llegó acompañado de su esposa, de mantilla, tras saludar al vicepresidente del Gobierno y demás ministros, besó el anillo del Arzobispo de Madrid-Alcalá, doctor Morcillo, y se dirigió hacia la tribuna situada en el lado del Evangelio, cruzando por la Lonja central, en medio de los incesantes aplausos del enorme gentío que llenaba por completo la Lonja y sus alrededores.

El Caudillo y su esposa se situaron en la tribuna, cubierta con un dosel, rodeada por los ministros y demás personalidades; y acto seguido dio comienzo el acto de inauguración del monumento.

BENDICION DEL MONUMENTO

El Arzobispo de Madrid-Alcalá procedió inmediatamente a la bendición del monumento, que queda así como ofrenda de España al Sagrado Corazón, erigido en el centro geográfico del territorio nacional.

SANTA MISA

Seguidamente, comenzó la Santa Misa, rezada en castellano, según las nuevas normas. La misa es concelebrada y en ella intervienen como primer concelebrante, el Cardenal Arzobispo de Tarragona, don Benjamín de Arriba y Castro; como concelebrantes, el Arzobispo de Madrid-Alcalá, don Casimiro Morcillo; el Arzobispo de Barcelona, don Gregorio Modrego; de Granada, don Rafael García y García de Castro; de Zaragoza, don Pedro Cantero Cuadrado; de Valladolid, don José García Goldaraz; Obispo de Oviedo, don Vicente Enríquez Tarancón; de Burgos, don Segundo García Sierra; Arzobispo de Pamplona, don Enrique Delgado; Obispo de Cuenca, don Inocencio Rodríguez; Obispo titular de Vegada, don José Lecuona; Obispo de Calahorra y La Calzada, don Abilio del Campo; Obispo de Huelva, don José María García Lahiguera; de Lugo, don Antonio Ona de Echave; Obispo auxiliar de Toledo, don Anastasio Granados García el Padre Segismundo Tascón, de la Orden de Predicadores, en representación de las Ordenes religiosas, y el padre don Rafael Pazos, párroco de Getafe, en representación de los curas párrocos de España.

Entre los concelebrantes se encontraba también además de los mencionados, el Arzobispo de Sión y Vicario general castrense, doctor Alonso Muñoyerro.

FRANCO RENUEVA LA CONSAGRACION DE ESPAÑA AL CORAZON DE JESUS

Terminada la homilía del Arzobispo de Madrid-Alcalá, se rezó el Credo, y en el ofertorio, el Jefe del Estado abandonó su tribuna y se dirigió al altar, en donde pronunció la fórmula de renovación de la consagración de España al Corazón de Jesús, con la misma fórmula, actualizada, que utilizó el Rey Alfonso XIII en 1919, en el acto de inauguración del antiguo monumento, frente a cuyos restos se alza el nuevo.

Terminada la ofrenda al Sagrado Corazón, a la que contestó el inmenso gentío congregado en la Lonja, el Caudillo regresó a su sitial en el lado del Evangelio, desde el que asiste a la misa.

HOMILIA DEL DOCTOR MORCILLO

Finalizado el Evangelio, el Arzobispo de Madrid, doctor don Casimiro Morcillo, revestido de pontifical, pronunció la homilía que finalizó así:

Y he aquí, hermanos, que estamos reunidos para hacer todos y cada uno de nosotros, un acto de reparación al Sagrado Corazón de Jesús, en este lugar mismo en el que todos le ofendimos, porque le ofendieron los autores materiales de un hecho triste, pero le ofendimos todos los que entonces no cumplimos con nuestro deber y le ofendimos y le seguimos ofendiendo todos los que ahora no cumplimos debidamente, exigentemente y solicitamente nuestro deber de caridad y de justicia.

Pero estamos aquí también para ofrecerle, como comunidad nacional, ofrecer al Señor, el homenaje de nuestra adoración. Ante El, el país, con su más auténtica y alta representación, dobla la rodilla porque quiere proclamar su fe en la soberanía de Dios Nuestro Señor sobre toda comunidad, su soberanía sobre la comunidad nacional.

Y en este acto se ha querido también soldar el eslabón de la cadena de la historia de la Patria, de la historia de España, un eslabón que se había roto y que un día labró en este mismo lugar el último de nuestros reyes.

Hoy se ha soldado ese eslabón; la historia de España, la historia de fidelidad y de servicio a Dios nuestro Señor puede continuar desde hoy, pero hermanos, solamente así, con este sentido del afecto del Sagrado Corazón, es decir, del amor de Dios Padre a cada uno de los hombres y a la comunidad de que formamos parte, podemos comprender la anchura y la largura, la profundidad la altura del amor de Dios y solamente así podemos entender que el acto de hoy es un abrazo, un inmenso abrazo del Corazón de Jesús a todos los españoles, a todos sin excepción, y un inmenso abrazo también que todos nos damos, para que, postrados ante el Corazón de Cristo nuestro Señor, podamos todos ayudarnos mutuamente a resolver los problemas temporales de nuestra existencia y podamos ayudarnos sobre todo a resolver el problema, el definitivo de los problemas de nuestra salvación.

Señor: Como españoles tenemos que agradeceros que hayáis querido proclamar hoy, como lo vais a hacer, esta soberanía de Cristo Nuestro Se-

(Continúa en sexta página)

VUELTA CICLISTA A FRANCIA

DOS "SPRINTS", DOS JERSEYS AMARILLOS

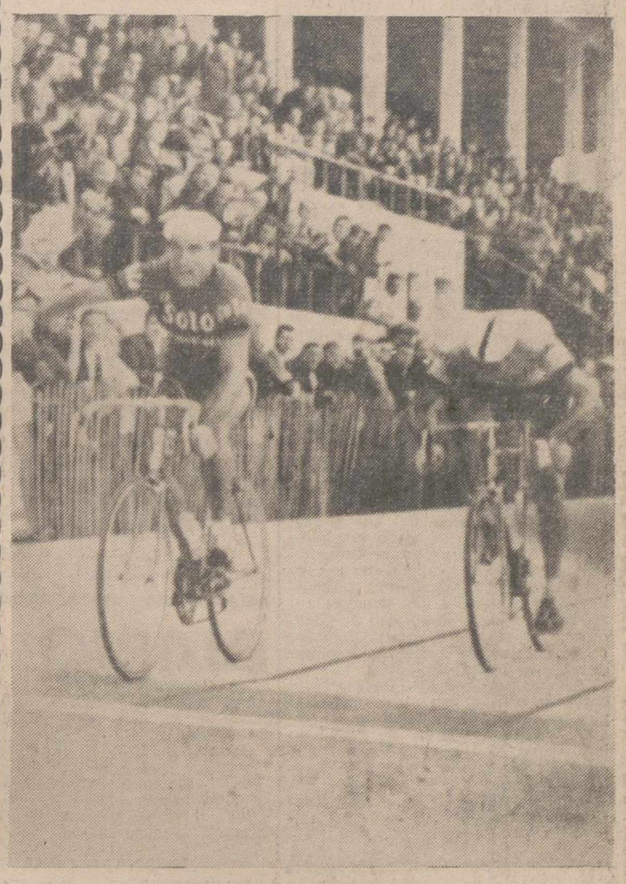

ROUBAIX (Francia).—El belga Van de Kerkhove ha ganado la segunda etapa de la Vuelta a Francia, disputada entre Lieja y esta ciudad. En la telefoto, entrada de Kerkhove en la meta, seguido del italiano Gimondi, que ganará el jueves. Ambos corredores han vestido ya el maillot amarillo de este TOUR 1965.—(Foto EUROPA PRESS)

EL BELGA SORGELOOS GANO LA CUARTA ETAPA

SIGUE DE LIDER EL ITALIANO **GIMONDI**

(Información 3.ª y 4.ª páginas)

REPRESALIA COMUNISTA

El Vietcong ejecuta a un prisionero norteamericano

SAIGON. — El general Nguyen Cao Ky, jefe de las fuerzas Aéreas del Vietnam del Sur, en su discurso de aceptación de la jefatura del Gobierno en el que advirtió al país que pensaba adoptar una política de austeridad y enérgica lucha contra el Vietcong. El acto tuvo lugar en la Sala de Conferencias Dien Kong

(Foto Europa Press)

Tokio, 25.—(Urgente).—Radio Hanoi, en emisión captada en Tokio, ha anunciado hoy que un norteamericano llamado Bennet ha sido ejecutado por los elementos comunistas del Vietcong.—Efe.

EL EJECUTADO ES EL SARGENTO HAROLD G. BENNET

Hong Kong, 25.—Los rebeldes vietcongs survietnamitas ejecutaron ayer a un prisionero norteamericano, el sargento Harold George Bennet, según anuncia la agencia de noticias survietnamita «Liberación».—Efe.

COMO REPRESALIA

Hong Kong, 25.—El despacho de la Agencia informativa rebelde, recibido en Hong Kong, indica que el sargento ha sido ejecutado como represalia por la ejecución pública, realizada el martes, de un seguidor del Vietcong (Tran Van Dang), convicto de sabotaje así como por otras ejecuciones de simpatizantes del Vietcong, llevadas a cabo por el Gobierno.

La orden de ejecución fue anunciada en una conferencia de Prensa celebrada en una zona «liberada» indefinida del Vietnam del Sur según precisa el despacho de la Agencia.—Efe.

FUE CAPTURADO EN DICIEMBRE PASADO

Hong Kong, 25.—El mensaje identifica al norteamericaio ejecutado como un sargento de 25 años, asesor de un batallón de fuerzas especiales del ejército survietnamita.

Según la Agencia, el sargento fue capturado durante una batalla, el pasado 29 de diciembre.

El número de su placa de identificación está citado: 18545931.—Efe.

BOMBARDEO

Saigón, 25.—Cuatro «Skyraiders» y bombarderos «Skyhawks» de los portaaviones «Midway» y «Oriskany», de la séptima flota norteamericana, han realizado una incursión esta mañana contra Vietnam del Norte, según anuncia un portavoz militar norteamericano.

Los aparatos estadounidenses han dañado tres puentes y dos barcazas, a 400 y a 230 kilómetros al Sur de Hanoi.

Se registró una ligera defensa antiaérea, pero todos los aparatos han regresado a sus bases sin novedad.—Efe.

AMENAZAN CON MAS EJECUCIONES

Saigón, 25. — El Vietcong, ha anunciado la ejecución como represalia de un prisionero americano, y ha amenazado con más ejecuciones para saldar «deudas de sangre».

El anuncio realizado por la Agencia de Prensa de la guerrilla designa al prisionero bajo el nombre de sargento Harold George Bennett, de 25 años de edad, que cayó en manos de los guerrilleros el pasado mes de diciembre.

Su ejecución ayer en Vietnam del Sur es considerada como represalia por la ejecución pública en la plaza del mercado de Saigón, el pasado martes de Van Tran Dang, un supuesto terrorista, llevada a cabo como parte de la política del nuevo Gobierno survietnamita, del mariscal de las Fuerzas Aéreas Nguyen Cao By.

Tanques y carros de combate, fueron colocados en posiciones estratégicas esta mañana, en Saigón, como evidencia de la determinación del primer ministro de no tolerar oposición de ninguna clase y reforzar el estado de guerra que fue proclamado ayer en esta ciudad.

Las Fuerzas Aéreas de los Estados Unidos, han continuado el asalto sobre los blancos fijados en Vietnam del Norte, haciendo saltar un depósito de municiones a unos 80 kilómetros de Hanoi y en un aeropuerto.—Efe.

RIGIDAS MEDIDAS DE SEGURIDAD Y AUSTERIDAD DEL NUEVO GOBIERNO DEL VIETNAM DEL SUR

Proclamación del estado de guerra

TOQUE DE QUEDA EN SAIGON

Saigón, 25. — El nuevo Gobierno survietnamita ha proclamado el estado de guerra, impuesto rígidas medidas de austeridad y seguridad y ha roto las relaciones diplomáticas con Francia.

El dirigente militar survietnamita, general Nguyen Van Thieu, proclamó el estado de guerra y dijo que daba al Gobierno poderes para ordenar la movilización general del potencial humano y de los recursos económicos para un esfuerzo de guerra en caso necesario.

(Continúa en sexta página)

ARGELIA

Parece que los hombres que gobiernan el país tienen la situación en sus manos

Sin embargo un aire de incertidumbre se registra en torno a la Conferencia cumbre afroasiática

Argel, 25.—(Del enviado especial de la Agencia Efe).

"No se derramó ni una sola gota de sangre en los últimos acontecimientos de Argel y no hay más que seis detenidos como consecuencia del cambio de situación" —insistió ayer tarde el comandante Sliman, miembro del Consejo de la Revolución, en la conferencia de prensa celebrada ante unos quinientos periodistas llegados de todos los rincones del mundo.

Según este portavoz oficial argelino, la prensa internacional, ávida de sensacionalismos, ha exagerado la nota al relatar los sucesos del 19 de junio, que tienen carácter estrictamente interior y en nada afectan a las relaciones externas de Argelia.

La revolución ha vuelto a sus orígenes después de desaparecido de la vida política el déspota y mixtificador, que así es como se califica a Ben Bella en las proclamas y declaraciones del Consejo Revolucionario.

LOS HOMBRES QUE HOY GOBIERNAN ARGELIA, TIENEN LA SITUACION EN SUS MANOS

Objetivamente hablando, la primera impresión que se recoge al llegar a Argel es la de que los hombres que hoy gobiernan el país tienen la situación en sus manos.

Una vez desaparecidas las necesidades de orden público de los primeros momentos apenas se nota refuerzo de los servicios de vigilancia y no pueden calificarse de auténticos disturbios o de reacciones activas las manifestaciones juveniles que a la caída de la tarde suelen organizarse en las principales calles de la capital y que los guardianes del orden dominan con bastante facilidad.

LA CAIDA DE BEN BELLA PESA SOBRE LA CONFERENCIA DEL DIA 29

Si estas algaradas no pasan a mayores, no es fácil que el régimen pueda sentirse amenazado. Los periodistas que ayer se congregaron alrededor del comandante Sliman tenían interés relativo en oír sus explicaciones sobre la situación interior argelina. Su presencia aquí respondía sobre todo a la anunciada conferencia afroasiática, sobre la cual el portavoz del Consejo Revolucionario evitó cuidadosamente hablar.

La plataforma de esta reunión internacional, hábilmente aprovechada, podría servir para conseguir audiencia excepcional; pero aunque no lo quiera los dirigentes argelinos, la destitución de Ben Bella pesa poderosamente sobre el futuro de este segundo Bandung, que hasta nueva orden debe abrirse el próximo día 29.

De momento se hallan en Argel treinta delegaciones afroasiáticas que deben participar en las deliberaciones preparatorias.

REUNION APLAZADA

Los ministros de Asuntos Exteriores de los países afro-asiáticos habían de reunirse esta tarde para confeccionar las líneas generales de la conferencia de los jefes de Estado, pero las últimas noticias indican que solamente una docena de ministros de Asuntos Exteriores tienen anunciada en firme su presencia. En vista de ello el comité organizador —FEL— del que forman parte los jefes de las misiones afroasiáticas acreditados en la capital argelina, decidió aplazar la reunión hasta el sábado por la tarde.

¿HABRA CONFERENCIA EN LA "CUMBRE"?

Esta reunión debía celebrarse hoy y ya se había aplazado hasta mañana viernes. Esto hace que muchos

(Continúa en sexta página)

El baile de "Las pequeñas camas blancas"

PARIS.—Se ha reunido en esta capital el comité organizador del Baile de «Las pequeñas camas blancas», que este año se celebrará en Irlanda, por tercera vez. Forman parte de dicho comité benéfico la Princesa Gracia de Mónaco y La Begun, que aparecen en la fotografía junto a la baronesa de Seillere.—(Foto EUROPA PRESS)

AUDIENCIA DEL PAPA A FR. HIGINIO APARICIO

El Rvdmo. P. General de los Hermanos Hospitalarios de San Juan de Dios, Fr. Higinio Aparicio, ilustre palentino a quien el pasado jueves dedicó la capital una calle, aparece en la fotografía en la audiencia concedida por el Santo Padre Pablo VI, al Capítulo General de la Orden en el pasado mes de mayo.

M.C.D.2022

PALENCIA AL DIA

Fiesta del Sagrado Corazón

La festividad del Sagrado Corazón de Jesús ha revestido destacada significación en Palencia. Han sido bastantes los fieles que han concurrido a la brillantísima concentración española que se ha celebrado en el Cerro de los Angeles, con motivo de la renovación de la Consagración de España al Sagrado Corazón de Jesús y la inauguración del nuevo monumento.

Otros fieles han celebrado en la iglesia de San Francisco los cultos especiales preparados con motivo del solemne novenario celebrado por este excelso motivo, concentrándose en la procesión que salió ayer tarde, después de la misa de ocho, del referido templo y en la que los devotos palentinos ofrendaron su adoración y reparación pública al Rey de reyes.

Sigue la riada de exámenes. En centros docentes, en facultades, en academias, en conservatorios...

La gran avenida que envuelve y arrastra a cientos y cientos de estudiantes, está a punto de desembocar en ese mar de la calma ya, que es el final del curso.

Estos días pasados hemos visto un animado movimiento en el Instituto y centros, para los que finalizaban el curso, aspiraban a becas, realizaban la reválida, etc.

Las pruebas correspondientes se empalmarán con las de ingreso en diferentes centros. Y, naturalmente, con las de Madurez del Curso Preuniversitario, que se viene efectuando por estas fechas en la Universidad de Valladolid, a las que concurren numerosos estudiantes palentinos, que acuden a las pruebas correspondientes de la sección de Ciencias, y se preparan a participar los de la sección de Letras, a iniciarse el próximo lunes.

Jornadas de nervios, sobresaltos y esperanzas, que van siendo pasadas por los examinados.

Y, también, jornadas de duro trabajo para los examinadores, que apenas si dan abasto para leer y calificar tantas hojas de examen y calibrar la suficiencia de tantos estudiantes como desfilan ante los tribunales correspondientes.

MUDANZAS ARRIBAS
NUEVOS AUTO - CAPITONES
Plaza Mayor, 5 - Tel. 22988
VALLADOLID

Programa de actos del III Premio Palencia de Teatro

Comienzan el lunes, día 28, con el recital de Rosita Yarza y José María Seoane en la Caja de Ahorros

Está ya ultimado el programa de actos organizado, por Diputación y Ayuntamiento, con motivo del III Premio Palencia de Teatro que, como se sabe, será fallado en la noche del 3 de julio.

Los citados actos comienzan con un recital dramático —cuyo programa íntegro publicaremos mañana—, en el Aula de la Caja Municipal de Ahorros, a cargo de la eminente actriz Rosita Yarza y del formidable actor José María Seoane.

El miércoles, día 30, en el Círculo Mercantil, el excepcional humorista Jorge Llopis, muy admirado en Palencia, pronunciará una conferencia-recital con el título «Talía y un servidor de ustedes...»; también daremos a conocer el programa de esta intervención de Llopis.

Victoriano Fernández Asís, gran escritor y crítico teatral, popularísimo por sus programas en TV, disertará el día 1, en el Salón de Conferencias de la Diputación, sobre el tema: «Teatro de julio a julio».

El día 2 finalizan estos actos previos, con la conferencia del gran autor dramático Alfonso Sastre, también en la Diputación, titulada «Hacia un teatro internacional».

La organización de estos actos ha sido posible gracias a la colaboración de Cultura Popular, de la Dirección General de Información, y de las siguientes entidades palentinas: Caja Municipal de Ahorros, Círculo Mercantil e Industrial, Caja de Ahorros y Préstamos y Círculo Cultural del Movimiento.

Por último, el sábado, 3 de julio, se hará público el fallo del Jurado, en el curso de una gran cena-fiesta, en la piscina del Campo de la Juventud, con intervención de las grandes atracciones internacionales Elder Barber y Robert Jeantal, con su orquesta Los Continentales, además de Alfredo y la orquesta Piccolo Musical. La cena dará comienzo a las 9,45 de la noche y el baile a las 11; no se exige etiqueta, aunque sí se ruega.

El conjunto de actos no puede ser más brillante. Hay una serie de nombres importantes que contribuirán a realzar este Premio literario; lo fundamental, para que nada falte, es que surja alguna obra de gran calidad, que obtenga el premio y posteriormente un éxito rotundo.

Marca Registrada
EMBLEMA INTERNACIONAL
en su coche, moto, camión... en su documentación
SEGURO ESPIRITUAL
SOS
Policía, Cruz Roja, Patrullas, etc., interpretan:
«Soy católico y, caso de accidente, llamen a un sacerdote»
En LIBRERIAS-ARTICULOS RELIGIOSOS-ESTACIONES SERVICIO-PARROQUIAS...
Exclusiva para España: Apartado 13 - PALENCIA

DIARIO DE AVISOS

FARMACIAS DE GUARDIA.—Durante la semana están de guardia las siguientes farmacias:

Doña Natividad Rubio Fernández (Plaza de San Pablo, número 4).

Don Mariano Atienza Acitores (Mayor, número 31).

Don Alejandro Font de Bedoya (Mayor, número 182).

REGISTRO CIVIL

NACIMIENTOS. — Ana Natividad Bayón y Valtierra, de Benigno y María Elena; María Belén Sánchez y García, de Tomás y María Paz; Esteban Bajo y del Blanco, de Clinio y Marcelina; Rosa María Manrique y Arija, de Arturo y Rosario; Oreste Franco Giusepe Graciano Rodríguez, de Franco Giusepe y Consuelo; José María Pascual González, de Justo y María del Pilar; Antonio Javier Trigueros Sambade, de Restituto y María Dolores.

CUPON PRO CIEGOS

En el sorteo celebrado el día 23 de junio de 1965, ha resultado premiado con 500 pesetas el número 198, y con 50 pesetas todos los terminados en 98.

En el sorteo celebrado el día 24 de junio de 1965, ha resultado premiado con 500 pesetas el número 684, y con 50 pesetas todos los terminados en 84.

CASA DE SOCORRO

LESIONADOS. — El personal de servicio en la Casa de Socorro, ha prestado asistencia médica a los siguientes:

Antolín Muñoz, de 52 años, que sufría intoxicación etílica.

Daniel Prado, de 13 años, luxación en el codo derecho.

Sergio Madrigal, de 36 años, ataque epiléptico.

HISPELSA
CALEFACCION
SISTEMA ELECTRICO (CALOR NEGRO)
Nuevo distribuidor en Palencia
ARSENIO RUIZ PEREZ
General Amor, 18 - Tel. 1751 - PALENCIA

LA SEÑORA

Doña Clotilde González Franco

Descansó en la Paz del Señor en Frómista el día 25 de Junio de 1965

A los 82 años de edad

Después de recibir los Santos Sacramentos

D. E. P.

Su desconsolado esposo don Fernando Doncel Hallado; hijos Rafael (Religioso), Alfonso, David (Religioso), Cipriana, Resurrección, María Cristina y Rogelio (Religioso); hijos políticos Leónides Montes, Máximo Vega y Donato Barrientos; nietos, sobrinos y demás familia,

Suplican una oración por el eterno descanso de su alma

Misa hoy día 26, a las nueve de la mañana, en la iglesia de San Pedro en Frómista, y a continuación conducción del cadáver.

Teatro Principal - Hoy SABADO
Presenta al ídolo de la juventud, la T. V. y la Radio
EL MEJORANO
Auténtico divo de la canción moderna y flamenca en el moderno y revolucionario espectáculo
¡LLEGO LA YENKA!
No deje de admirar al MEJORANO en sus últimas creaciones

TEATRO PRINCIPAL

HOY SABADO:

Presentación del ídolo de la juventud y TV «EL MEJORANO» auténtico divo de la canción moderna y flamenca con su gran espectáculo ¡LLEGO LA YENKA!

Mayores

CALIFICACION MORAL:

«Habanera» (3); «Operación Robinson» (3); «Coartada» (3); «El último viaje» (2); «Un balcón sobre el infierno» (4); «Rosa de Lima» (2); «Don Lucio y el hermano Pío» (3); «Nosotros los gangsters» (2); «Tres hombres buenos» (3); «Matar un ruiseñor» (3); «La letra» (3R).

NOTAS MILITARES

SUBPAGADURIA MILITAR DE HABERES DE PALENCIA

Días de pago de los devengos correspondientes al presente mes y paga extraordinaria de Julio, al personal afecto administrativo a esta Subpagaduría.

Día 26, Sres. jefes, oficiales y suboficiales; día 28, personal del Cuerpo de Mutilados; día 30, Asociación Mutua Benéfica, e Incidencias.

Palencia, 25 de junio de 1965.

El Jefe de la Subpagaduría.—V.º B.º, el Gobernador Militar actual.

Cortefiel, es exclusiva de CASA MARTIN. Abrigos, gabardinas, trincheras, trajes
Mayor, 86. — Teléfono 7296
PALENCIA

AYUNTAMIENTO

SESION EXTRAORDINARIA DEL PLENO. — Hoy sábado, a las ocho de la tarde, se reunirá en sesión extraordinaria el Pleno del Ayuntamiento, para tratar de los siguientes asuntos:

Disposición y correspondencia oficial; ratificación de acuerdos de la Comisión Municipal Permanente; ratificación de expedientes de transferencia de crédito; proyecto de construcción de un auditorium municipal en los jardines del Salón; proyecto de obras de urbanización en las calles del cuartel de San Fernando, Manflorido y Regimiento de Villarrobledo; petición de la Vicesecretaría de Ordenación Económica sobre protección fiscal y de la pequeña y mediana empresa; escrito de la Jefatura Provincial de Ganadería sobre establecimiento en el monte «El Viejo» de un rebaño piloto ovino; rectificación y reclamaciones contra varios reglamentos del régimen interior; petición sobre compensación de cantidades y petición del sub-grupo sindical de Servicios Públicos, en relación con la construcción de la nueva estación de autobuses.

El Gobierno argentino hace donación de una nueva Iglesia a Cervatos de la Cueza (Palencia)

Sustituirá a otra en que fue bautizado el General San Martín

Madrid, 25. — El Gobierno argentino ha dispuesto la donación de una nueva Iglesia para Cervatos de la Cueza (Palencia), que vendrá a sustituir a aquella otra en que fue bautizado José de San Martín, libertador de Argentina.

La nueva Iglesia tendrá una nave de 192 metros cuadrados, con capacidad para 220 fieles, sentados. Con la Iglesia, queda completada la presencia argentina en Cervatos de la Cueza, ya que anteriormente, el Gobierno había donado un centro cultural y recreativo. Al parecer, las obras comenzarán en fecha próxima.—Cifra.

PLASTIFILM
[MARCA REGISTRADA]
Para soldar las roturas de planos de papel vegetal y de toda clase de delineación y los de pergamino, tela, cuero, etcétera, sin cintas ni parches
De venta en
I. G. DIARIO-DIA
PALENCIA

Despedida de la Compañía de revistas de Casal-Navarro-Díaz en el Principal

Se despidió el jueves la compañía de revistas de Casal-Navarro-Díaz.

En las funciones de despedida estrenaron la revista cómica «¡Quiero un bebé!», original de E. Arana y Giménez, con música del maestro Laurentis.

En esto de las revistas se está haciendo también una «escalada» hacia la cumbre de lo absurdo, con tal de hacer reír, y no se para en límites de despropósitos en los libretos para conseguirlo.

«¡Quiero un bebé!», creemos es una de las obras más inconsecuentes a este respecto. Un libro embarullado, sin perfilación alguna en la línea argumental que se hace a trozos de escenas burdas, con los chistes de rigor (en este caso, a veces, a estilo de las variedades; es decir, saliendo uno de los caricatos al proscenio y endilgando los chistes a palo seco, sin venir a cuento de la obra) y los números musicales incrustados «a forciori».

El juguete, urdido con tan endebles mimbres, pierde ilación y hasta esa cierta lógica caricaturesca de las astracanadas, convirtiéndose por ello, en una sucesión de cuadros, sin relación alguna entre sí, pese a querer dar a esta continuidad la alusión que se hace a veces, en el diálogo, donde los líos familiares, entre locos y peliculeros priva.

La música de Laurentis es menos inspirada que en la obra estrenada el día anterior, del mismo autor. Tiene algunos números garbosos y pegadizos: «Late, corazón», «Niña española», «No te fíes», «Yo quisiera» y «Qué bella es la vida», por ejemplo; pero, en general, es vulgar.

El trío de cómicos: Juanito Navarro, Antonio Casal y Manolito Díaz, hicieron lo que pudieron para dar comicidad a las escenas; la supervedette Finita Ruffet, así como Carmen Esbrí, Marujica Ruiz y chicas del conjunto, también aportaron su belleza y desenvoltura escénica para animar los números musicales, que, aparte los apoteosis de finales de acto, adolecieron de poca espectacularidad en la presentación.

El público acogió la obra con risas, más por la labor de los intérpretes, que por el valor humorístico de la obra en sí.—*F. B. C.*

FERIAS Y FIESTAS DE SAN JUAN Y SAN PEDRO EN AGUILAR DE CAMPOO
El día 27 a las once de la mañana
GRAN TIRADA AL PLATO
10 TROFEOS
LA COMISION

VEA Y OIGA EL PROGRAMA CON INTER

T.V.E. PROGRAMA PARA EL DIA 26

SOBREMESA. — 1,45: Carta de ajuste: Música de Valencia; 2,00: Presentación y avances; 2,05: El mundo en que vivimos; 2,20: Sonría, por favor, presenta Música y humor, con Angel de Andrés y José Luis Coll. Dirección y realización: Enrique Martí Maqueda; 2,50: En antena... El teatro, por Alfredo Marquerie; 3,00: Telediario; 3,20: Fin de semana. Presentadores: Marisa Medina y Pedro Macia. Dirección, realización y guión: Domingo Almendros; 3,40: Edición especial, por Federico Gallo y Enrique Rubio; 4,00: Sesión de tarde, presenta Siete torres.

JUVENIL. — 5,30: Solo para menores, presenta Amor no engendra temor. Espacio realizado por Manuel Aguado, escrito por él mismo y D. Jesús Urteaga y presentado por éste; 6,00: Patio de corredor, presenta El Padre (capítulo III); 6,30: Los Picapiedra, presenta El rodeo.

TARDE. — 7,00: Teatro de la juventud. Una misión quincenal en la que participan grupos de jóvenes intérpretes que realiza José Carlos Garrido.

NOCHE. — 7,55: La aventura de la música, presenta El lago de los cisnes, de Tchikowsky. Transmisión diferida de la emisión concentrada del ballet del compositor ruso, interpretada por el Ballet del Teatro Nacional de Belgrado; 8,30: Campeones, presenta un nuevo espacio dedicado al deporte. Presentador: Juan José Castillo. Realizador: Juan Manuel Soriano; 8,50: Dibujos animados: Bugs Bunny; 9,00: Tú, tranquilo, presenta Detective privado; 9,30: Telecrónica; 9,45: Telediario; 10,00: Avance de programas; 10,02: El Tour. Reportaje filmado de la etapa del día de hoy de la Vuelta Ciclista a Francia; 10,15: La familia Munsters, presenta Tin Can Can. Tras el frívolo título que se esconde, una nueva y sorprendente aventura de la familia más original del cine para la pantalla pequeña; 10,45: Sábado 65, presenta un nuevo espectáculo musical producido por Oscar Banegas y realizado por Pedro Baldie y animado por Juan Carlos Mareco «Pinocho», en el que participan entre otros: Los Blue Diamonds, Mariemma, Marty Conssens, Mitchel, Pedro Lavirgen, Bonnie Parkes y su ballet. Actores: Juan Carlos Galván, Cecilia Villarreal y María Antonieta Hernández; 12,00: Telediario. El programa de mañana, despedida y cierre.

CONSEJO

¿Qué crees —le pregunta un famoso escritor a un crítico amigo— que debo hacer para que una obra que he terminado se estrene y tenga éxito?

—Tú seguramente habras escrito una obra de gran calidad literaria con un asunto muy interesante. Enorme equivocación. Suprime en tu comedia toda calidad literaria, complica el argumento de modo que nadie se entere de lo que pasa en la obra; si además repartes en dos actos unas cuantas faltas gramaticales gordas, tienes asegurado el exito. La gente saldrá del teatro discutiendo y tu comedia tendrá soluciones para todos los gustos.

TEATRO MODERNO

En un teatro de Madrid se ha estrenado recientemente una comedia cuyo primer acto dejó al público confuso, no se enteró de nada. Al empezar el segundo acto dice el primer actor:

—Creo que ahora podré ser mas claro.

—Eso espero —comentó una señora—, a ver si me entero de la comedia.

NUEVA TECNICA

En escena, ocho o diez actores. Sólo se ve en primer termino a una actriz iluminada por un rayito de luz. A los demas actores no se les ve.

—Con esta manía de hacer las comedias sin luz en el escenario no se ve a los actores —le decía una señora a su marido.

—Es que están dentro por las restricciones —respondió el marido.

FUGA DE VOCALES, NUM. 13:

L. N.t.r.l.z. .s l. m.j.r m..str. d. l. v.rd.d

S.N .MBR.S..

Solución al número 12:

Quien se dispone a efectuar grandes obras, procede con lentitud.

SOFOCLES

CRUCIGRAMA

Número 17:

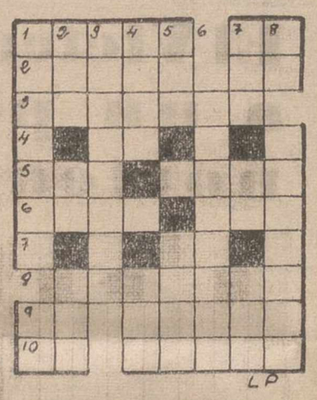

Horizontales: 1: Vestidos. Nota musical. 2: Ala. Apócope de número. 3: Pilas. 4: El primero en algo. 5: Plural de letra. Tronco de la vid. 6: Plural de consonante. Estar. 7: Afirmativo. 8: Especie de camarotes. 9: Repetido, idiota. Apunto. 10: Símbolo del aluminio. Arbusto de adorno.

Verticales: 1: Reconstruir. Repetido, humedad que fluye de la boca. 2: Olfatee. Artículo. Hortaliza. 3: Mondásela. 4: Pájaros. Establecimiento. 5: (al revés) Llano. Fatalidad. 6: Malhechores. 7: (al revés) Punto cardinal. Consonante. Lia. 8: Preposición que indica donde. Sombrilla.

Sol. al Crucigrama número 16:

Horizontales: 1: Pidas. Ve. 2: Obesa. Al. 3: Nasales. 4: Er. 5: Eva. Ajos. 6: Raros. Aca. 7: aB. 8: Animosa. 9: Ir. Nenes. 10 Do. Unale.

Verticales: 1: Pondera. Id. 2: Iba. Va. Aro. 3: Desearan. 4: Asar. mU. 5: Sal. Amén. 6: Enjabona. 7: Vas. oC. Sel. 8: El. Usarase.

DE ENSEÑANZA

DELEGACION PROVINCIAL DE PROTECCION ESCOLAR DE PALENCIA

Todos los alumnos del Instituto «Jorge Manrique», Oficiales y Libres, así como los de la Escuela del Magisterio que disfruten beca de prórroga o aspiran a obtenerla, y que aún no han presentado la declaración jurada con las notas obtenidas en los exámenes de mayo y junio, deberán hacerlo hasta el día 5 de julio, improrrogablemente.

Sin este requisito no será tramitado su expediente y en consecuencia no podrán obtener beca.

Palencia, junio de 1965.

El Delegado de Protección Escolar

Primer aniversario del señor

Don Porfirio López Gutiérrez

(Policía Armada jubilado)

que falleció en Palencia el día 26 de Junio de 1964

A los 74 años de edad

Después de recibir los Santos Sacramentos

D. E. P.

Su desconsolada hija María del Pilar López Melgar; hijo político Bernardino Ronchas Martín (funcionario de Correos;) hermanos, hermanos políticos, nietos Emilia y Francisco Ronchas López; sobrinos, primos y demás familia,

Al recordar a sus amistades tan triste fecha, ruegan una oración por su alma.

El funeral que se celebre hoy, día 26, a las ocho y media en la iglesia parroquial de San José, será aplicada por el eterno descanso de su alma.

M.C.D.2022

LA VUELTA CICLISTA A FRANCIA

El belga Sorgeloos, vencedor de la cuarta etapa

Zimmermann, protagonista de una escapada en solitario, fue absorbido a pocos kilómetros de la meta

Sorgeloos ha ganado la cuarta etapa de la Vuelta a Francia venciendo al sprint a un pequeño grupo de corredores que se adelantó en casi un minuto al pelotón general en la meta.

Unos kilómetros antes de la llegada a Saint-Brieuc el gran pelotón anuló la escapada de Zimmermann y ya de cara a la meta se produjo el despegue del grupo que mandó el belga Sorgeloos.

El italiano Gimondi conserva el maillot amarillo.

TOMAN LA SALIDA 129 CORREDORES

Caen (Francia), 25.—Los 129 corredores participantes en la Vuelta a Francia han tomado la salida para la IV etapa sobre 227 kilómetros hasta St Brieuc.

Los corredores fueron trasladados desde Rouen donde terminó ayer la III etapa hasta Caen para tomar la salida de la IV.

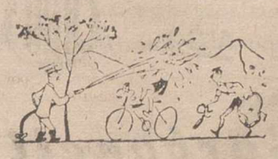

En cabeza del pelotón se encontraba Felice Gimondi, cuya victoria en la etapa Roubaix-Rouen le ha colocado en cabeza de la general.—Alfil.

AGRUPADOS, CON RETRASO DE 17 MINUTOS

Villers Bocage, 25.—(Servicio especial de Alfil).

Los corredores han pasado agrupados por Villers Bocage (27 kilómetros), con 17 minutos de retraso sobre el horario previsto. En cabeza Lee Her, Maliepaard, Denson, Haast. El maillot amarillo, Gimondi, corre en medio del pelotón. Cálido sol y viento bastante fuerte.

PASO POR RENNES

Rennes, 25.—(Servicio especial de Alfil).

Por St. Martin de Besaces los corredores han pasado con 19 minutos de retraso sobre el horario previsto. Maliepaard sigue en cabeza con el italiano Durante.

POR EL CONTROL DE AVRANCHES

Avranches, 25. — (Servicio especial de Alfil).

En el control volante de Avranches (101,300 km.), con 20 minutos de retraso, el belga Zimmerman ha pasado a 6' 26" de ventaja sobre el pelotón agrupado y dirigido por Joseph Groussard, Fornoni, Gilbert Desmet y Simpson.

EL BELGA TIMMERMANN DESTACADO Y CON 10 MINUTOS, 40 SEGUNDOS SOBRE EL PELOTON

Pontorson (Francia), 25.—(Servicio especial de Alfil).

El belga Timmermann ha pasado destacado por Portonson con cerca de 35 minutos sobre el horario previsto y 10 minutos 40 segundos de adelanto sobre un pelotón encabezado por el inglés Wrigth, seguido de

Poulidor, Gustavo Desmet, etc.—Alfil.

TIMMERMANN, SIGUE EN CABEZA

Doi de Bretagne (Francia), 25.—(Servicio especial de Alfil).

A las 14,40, con un retraso de 36 minutos sobre el horario previsto, el belga Timmermann sigue aún en cabeza, seguido a once minutos, por el resto del pelotón encabezado por

Van Looy, Janssen y Novak.—Alfil.

pot, (de cuarta categoría), ha realizado su paso en primera posición a las 15,35 (hora española), el corredor belga Timmermann, que lleva un retraso de 47 minutos sobre el hora-

EL BELGA, CONTINUA DESTACADO POR EL ALTO DE CASSEPOT

Dinan, 25. — (Servicio especial de Alfil).

Por la cima del puesto de Casserio previsto. El pelotón, encabezado por Pat Brands, **Jiménez**, Harrings y Gimondi, marcha a 8'15" del corredor destacado.—Alfil.

SORGELOOS, VENCEDOR

Saint-Brieuc, 25. (Urgente).—El belga Sorgeloos ha ganado la cuarta etapa de la Vuelta a Francia venciendo al sprint a un pequeño grupo de corredores que se adelantó en casi un minuto al pelotón general en la meta.

Unos kilómetros antes de la llegada a Saint-Brieuc el gran pelotón anuló la escapada de Zimmermann y ya de cara a la meta se produjo el despegue del grupo que mandó el belga Sorgeloos.

El italiano Gimondi conserva el maillot amarillo.

La Selección española de atletismo, a Amsterdam

Salió esta mañana por vía aérea

Madrid, 25. — Esta mañana por vía aérea han partido con destino a Amsterdam, los componentes de la selección española de Atletismo, que participará en la eliminatoria para la clasificación del Campeonato de Europa de Selecciones Nacionales que tendrá lugar en Enschede.—Alfil.

EL TOUR DEL PORVENIR

El polaco BLANDZIN, vencedor de la 6ª etapa

Nuevo líder el belga De Locht

ETAPA DE AYER

Caen, 25. — (Servicio especial de Alfil).

La salida de la sexta etapa Caen-St. Brieuc (227 kilómetros), del «Tour del Porvenir», ha sido dada a las 7'25 horas, con cinco minutos de adelanto sobre el horario previsto, a 99 corredores.

El búlgaro Stojev y el rumano Dumitrescu, llegados fuera de control y eliminados ayer, por fin han sido aceptados esta mañana y han salido para la sexta etapa.—Alfil.

EL ESPAÑOL MARINE ENCABEZA UN PELOTON

Dol de Bretagne, 25. — (Servicio especial de Alfil).

A las 12 horas, 16 minutos, con 17 de retraso han pasado por esta localidad, en primer lugar, 20 corredores dirigidos por el español Marine, a tres segundos, otro grupo con el inglés West y un minuto después un tercer pelotón con el rumano Ciumete a la cabeza. A las 12'25 el grueso del pelotón encabezado por el maillot amarillo Peffgen.—Alfil.

EL POLACO BLANDZIN, VENCEDOR DE LA ETAPA

Saint Brieuc (Francia), 25.—(Servicio oficial Alfil).

El polaco Blandzin ha ganado la sexta etapa de la Vuelta del Porvenir. El belga De Loch obtiene el jersey amarillo.—Alfil.

GRAN PREMIO DE LA MONTAÑA

Saint Brieuc, 25.—(Servicio especial de Alfil).

Clasificación general del Gran Premio de la Montaña, después de la sexta etapa Caen-Saint Brieuc, en la que se encontraban los puertos de Farcy (tercera categoria) y el de Cassepot (tercera categoria).

1 Bernard Guyot (Francia), 15 puntos.
2 Valensiac (Yugoslavia), 12.
3 Gowley (Gran Bretaña), 10.
4 Suriá (España), 8.
5 Ex aequo:
Monti (Italia), 7.
Blandzin (Polonia), 7.
7 Capodivento (Italia), 5.
8 Ex aequo:
Gazda (Polonia), 4.
Perurena (España), 4.
Steevens (Holanda), 4.
Odrinsi (Bulgaria), 4.
Furian (Austria), 4.

COMO FUE LA SEXTA ETAPA

St. Brieuc (Francia), 25. — (Del enviado especial de Alfil).

El polaco A. Andrej Bladzin ha ganado la etapa Caen-St. Brieuc, adelantándose a los 21 compañeros con los que se escapó en el kilómetro 15. El alemán Wilfried Peffgen, retrasado y olvidado por los suyos, ha perdido el jersey amarillo, que se viste el belga Julien De Locht, que ya había intentado hacerlo en la cuarta etapa.

Blandzin nació en Varsovia y tiene 26 años. Es carpintero de oficio. Recientemente, en la Vuelta a Austria, fue descalificado por tomar estupefacientes.

Esta etapa, disputada bajo fuerte viento y con un sol abrasador, es la víspera de un día de descanso en Concarneau. Hay que destacar una escapada de 212 kilómetros, en la que participaron 22 corredores y en la cual el belga De Locht se hacía virtualmente con el jersey amarillo. Pero lo más insólito ha sido el importante retraso (hasta ocho minutos), de un grupo de veinte hombres en el que figuraban el alemán Peffgen y otros corredores que se encuentran bien situados en la clasificación general, como los franceses Claude Guyot y Charles Grosskost y, sobre todo, el español José López-Rodríguez.

En el grupo de De Locht se encontraban el austriaco Hans Furián, el español José Suriá, el belga Georges Delvael y el francés José Cattieau.

Durante gran rato el jersey verde y el amarillo permanecieron tranquilos en el seno de un pelotón sin vigor.

La causa de esta apatía, era, por un lado, la fatiga acumulada durante las primeras etapas y, por otra, la aplicación de un plan táctico hispano-francés; táctica que se volvió en contra de sus autres, sobre todo de los franceses.

Después de Dol de Bretaña, en el kilómetro 150, el grupo Peffgen se rezagó a ocho minutos. Los responsables franceses y españolas se dieron cuenta entonces de que neutralizando hacían el juego a corredores como los polaços. Entonces animaron a sus hombres a secundarles. Haciendo prueba de gran energía, consiguieron animar al pelotón y redujeron la distancia a menos de cuatro minutos de los que les habían sorprendido en el kilómetro 15.—Alfil.

CLASIFICACION DE LA SEXTA ETAPA

Saint Brieuc, 25. — (Servicio especial de Alfil).

Clasificación de la sexta etapa Caen-St. Brieuc (227 kms.), de la Vuelta del Porvenir.

Aunque los tiempos han sido tomados a la entrada del velódromo, las posiciones son las de entrada en la meta:

1 Blandzin (Polonia) 6-08-56 (con bonificación 6-08-26).
2 Steevens (Holanda) 6-09-08 (con bonificación 6-08-53).
3 Mariné (España).
4 Lewis (Gran Bretaña), todos en el mismo tiempo.
6 Stan (Polonia), 6-09-27.
7 Suriá (España), 6-09-25.
8 Beugels (Holanda), 6-09-25.
9 De Locht (Bélgica), 6-09-25.
10 Czarnowski (Alemania).
11 Zieliski (Polonia).
12 Catieau (Francia).
13 Burian (Austria).
14 Adler (Alemania).
15 Van Cauwendeberghe (Bélgica).
16 Corradini (Italia).
17 Santavec (Yugoslavia).
18 Odrinsi (Bulgaria).
19 Delvael (Bélgica), todos en el mismo tiempo.
20 Riffel (Suecia-Din), 6-09-43.
21 Petkov (Bulgaria), 6-09-46.
22 Gray (Gran Bretaña), 6-09-54.
23 Herger (Suiza), 6-11-45.
24 Hojlund (Suecia-Din.).
25 Schejpers (Holanda), todos en el mismo tiempo.
28 Díaz (España), mismo tiempo.
27 López Rodríguez (España), 6-12-40
40 Ibáñez (España), íd.
52 Perurena (España), 6-15-14.
61 Lasa (España), 6-15-48.
92 Carrasco (España), 6-25-52.

La media horaria de la etapa ha sido de 37.083 kmh.

Han abandonado: Dumitrescu (Rumania) y Bajlo (Yugoeslavia).

GENERAL DESPUES DE LA SEXTA ETAPA

S. Brieuc (Francia), 25.—(Servicio especial de Alfil).

Clasificación de la Vuelta del Porvenir, después de la sexta etapa, Caen-St. Brieuc:

1 De Locht (Bélgica), 25-55-16.
2 Furian (Austria), 25-56-18, a 1'02.
3 Peffgen (Alemania), 25-58-07, a 2'51.
4 Herger (Suiza), 25-58-21, a 5'05.
5 Suria (España), 25-58-23, a 3'07.
6 Steevens (Holanda), 25-58-24, a 3'08.
7 Rodríguez (España), 25-58-37, a 3'21.
8 Delvael (Bélgica), 25-58-47, a 3'31.
9 Grosskost (Francia), 25-58-49, a 3'33.
10 Marine (España), 25-58-51, a 3'35.
11 Van Cauwenberghe (Bélgica), 25-59-08.
12 Beugels (Holanda), 25-59-13.
13 Coradini (Italia), 25-59-29.
14 Diaz (España), 25-59-55.
15 Rudi Zollinger (Suiza), 26-01-08.
16 Claude Guyot (Francia), 26-01-08.
17 Ripfel (Suecia-Dinamarca), 26-01-21.
18 Ex aequo:
Perurena (España), 26-01-23.
Boley (G. Bretaña), idem.
20 Ex aequo:
Paul Zollinger (Suiza), 26-01-28.
Benet (Francia), ídem.
Dalla Bona (Italia), idem.
23 Lelften (Holanda), 26-01-44.
24 Ibáñez (España), 26-02-23.
25 Bayssiere (Francia), 26-03-24.
26 Ragemey (Suiza), 16-02-26.
27 Lute (Holanda), 26-02-23.
45 Laza (España), 26-05-31.
72 Carrasco (España), 26-16-52.

CLASIFICACIONES

CLASIFICACION INDIVIDUAL DE LA CUARTA ETAPA

St. Brieuc (Francia), 25.—Servicio especial de Alfil).

Clasificación oficial de la etapa de hoy:

1 Sorgeloos (Bélgica), 6-24-33, con bonificación, 6-23-33.
(A una media de 35,418 k. h.).
2 Lute (Holanda), 6-24-33, con bonificación, 6-24-03.
3 Monty (Bélgica), idem.
4 Nijdam (Holanda), ídem.
5 Boucquet (Bélgica), idem.
6 Simpson (G. Bretaña), 6-25-06.
7 Janssen (Holanda).
8 Reybroeck (Bélgica).
9 Haelterman (Bélgica).
10 Beheyt (Bélgica).
11 Van Den Berghe (Bélgica).
12 Karsten (Holanda).
13 Swerts (Bélgica).
14 Van Aerde (Bélgica).
15 Bocklandt (Bélgica).
16 Brands (Bélgica).
17 De Roo (Holanda).
18 Grain (Francia).
19 Gainche (Francia).
20 Wouters (Holanda).
21 Bodin (Francia).
22 Gustave Desmet (Bélgica).
23 Darrigade (Francia).
24 Van de Ryse (Bélgica).
25 Van Schil (Bélgica).
26 Mahe (Francia).
27 Van Espen (Holanda).
28 Schleck (Luxemburgo).
29 Denson (G. Bretaña).
30 Junkermann (Alemania).
31 Van Coningsloo (Bélgica).
32 G. Desmet II (Bélgica).
33 Durante (Italia).
34 Dan Hartog (Holanda).
35 Planckaert (Bélgica).
36 Wright (G. Bretaña).
37 Bracke (Bélgica)
38 Ferrer (Francia)
39 Depauw (Bélgica).
40 Wolfshohl (Alemania).
41 Stefanoni (Italia).
42 Zoeffel (Suiza).
43 Kunde (Alemania).
44 Foucher (Francia).
45 Sels (Bélgica).
46 Lefebvre (Francia).
47 Steevens (Bélgica).
48 J. Groussard (Francia).
49 Haast (Holanda).
50 Gimondi (Italia).
51 Poulidor (Francia).
52 Van Dongen (Holanda).
53 Sagarduy (España).
54 Minieri (Italia).
55 Bertrán (España).
56 Verhaegen (Bélgica).
57 P. Francés (España).
58 Van Looy (Bélgica).
59 Cazala (Francia).
60 Lebaube (Francia).
61 G. Desmet I (Bélgica).
62 Echevarría (España).
63 Geldermans (Holanda).
64 Gabica (España).
65 Aerenhouts (Bélgica).
66 Mastrotto (Francia).
67 Pingeon (Francia).
68 Pambianco (Italia).
69 Motta (Italia).
70 Manzaneque (España).
71 Van de Kerkhove (Bélgica).
72 De Rosso (Italia).
73 Otaño (España).
74 Adorni (Italia).
75 Harings (Holanda).
76 Genet (Francia).
77 Letort (Francia).
78 Pauwels (Bélgica)
79 Puschel (Alemania).
80 Anglade (Francia).
81 Everaert (Francia).
82 Hernández (España).
83 Post (Holanda).
84 A. Desmet (Bélgica).
85 Molenaers (Bélgica)
86 Bahamontes (España).
87 Aimar (Francia).
88 Uriona (España).
89 Momeñe (España).
90 Galera (España).
91 Van Tongerloo (Bélgica).
92 Fornoni (Italia)
93 Fontana (Italia).
94 Soler (España).
95 Colombo (Italia).
96 Malieppard (Holanda).
97 Chappe (Francia).
98 Nedelec (Francia).
99 Martí (Francia).
100 Zimmermann (Francia).
101 Partesotti (Italia).
102 Véliz (España).
103 Bachelot (Francia).
104 Bellone (Francia).
105 Bingelli (Suiza).
106 G. del Moral (España).
107 Elorza (España).
108 Rey (España).
109 Dewolf (Bélgica).
110 Novak (Francia).
111 Mendiburu (España).
112 Le Her (Francia).
113 Delisle (Francia).
114 Blanc (Suiza).
115 Rostollan (Francia).
116 Duez (Francia).
117 Fezzardi (Italia).
118 De Haan (Holanda).
119 Castelló (España).
120 G. García (España). Todos en el tiempo de Simpson: 6-25-06.
121 Jiménez (España), 6-25-38.
122 E. Martín (España), ídem.
123 Portaluppe (Italia), idem.
124 Timmermann (Bélgica), idem.
125 Vendemiati (Italia), 6-27-16.
126 Ronchini (Italia), idem.
127 Mazacuratti (Italia), idem.
128 García Such (España), 6-28-43.
129 Milesi (Francia), ídem.

GENERAL DESPUES DE LA CUARTA ETAPA

St. Brieuc, 25.—(Servicio Especial de Alfil).

Clasificación general de la Vuelta a Francia, después de la cuarta etapa, Caen-St. Brieuc, de 227 kilómetros.

1 Gimondi (Italia), 25-34-21.
2 Van de Kerkhove (Bélgica), 23-35-00, a 39".
3 Sorgeloos (Bélgica), 23-35-46, a 1' 25"
4 Shaast (Holanda), 23-36-00, a 1' 39".
5 Den Hartog (Holanda), 23-36-08, a 1' 47".
6 Stevens (Bélgica), 23-36-14, a 1' 53".
7 Van Looy (Bélgica), 23-36-19, a 1' 58".
8 Janssens (Holanda), 23-36-22, a 2' 01".
9 Monty (Bélgica), 23-36-27, a 2' 06".
10 Adorni (Italia), 23-36-37, a 2' 16".
11 Lute (Holanda), 23-36-38, a 2' 17".
12 Ex aequo:
Pingeon (Francia), 23-36-49, a 2' 28".
Boucquet (Bélgica), idem.
14 Bracke, 23-36-51.
15 G. Desmet I, 23-36-52.
16 Wright, 23-36-57.
17 Ex aequo: Aimar, 23-37-13.
Everaert, Grain, Lebaube, Martin, Rostollan, Novak, todos en el mismo tiempo.
24 Ex aequo: Simpson, 23-37-14.
Delisle, Duez, Letort, todos en el mismo tiempo.
28 Ex aequo: Van Aerde, 23-37-19.
A. Desmet, Planckaert, todos en el mismo tiempo.
31 Mahe, 23-37-22.
32 Ex aequo: Foucher, 23-37-27.
Anglade, mismo tiempo.
34 Ex aequo:
Karstens, 23-37-32.
De Roo, mismo tiempo.
36 Ex aequo: Maliepard, 23-37-33.
Van Espen, mismo tiempo.
38 Pambianco, 23-37-44.
39 Ex aequo: Swerts, 23-37-44.
Aerenhousts, Cazala, Gainche, Wonfsohl, Poulidor, todos en en el mismo tiempo.
45 Ex aequo: Reybroeck, 23-37-46.
Van Coningsloo, Partesotti, todos en el mismo tiempo.
48 Darrigade, 23-37-51.
49 Ex aequo: J Groussard, 23-37-57, Wouters, Puschel, Pauwels,, Kunde, Beheyt, todos en el mismo tiempo.
55 Bodi, 23-37-59.
56 Van Schill, 23-38-04.
57 Zimmermann, 23-38-14.
58 Ex aequo: Bachelot, 23-38-18.
Bahamontes (España), Geldermans, Junkermans, Mastrotto,, todos en el mismo tiempo.
63 Van Den Berghe, 23-38-24.
64 Nijdam, 23-38-29.
65 Denson, 23-38-44.
66 Ex aequo: Brands, 23-38-53.
Bocklandt, Haelterman, todos en el mismo tiempo.
69 Ex aequo: Molenaers, 23-38-54.
Van de Ryse, mismo tiempo.
71 Ex aequo: **Hernández, 23-38-57.**
Gustave Desmet, mismo tiempo.
73 Harings, 23-39-02.
74 Ginés García, 23-39-18.
75 Ex aequo: **Otaño, 23-39-21.**
Manzaneque, mismo tiempo.
77 Genet, 23-39-27.
78 Ex aequo: De Rosso, 23-39-31.
Motta, mismo tiempo.
80 Fontana, 23-39-44.
81 Uriona, 23-39-51.
82 Timmermann, 23-40-07.
83 Minieri, 23-40-12.
84 Ex aequo: Bingelli, 23-40-13.
Gabica, mismo tiempo.
86 Ex aequo: Van Dongen, 23-40-14.
Momeñe, Duranfe, todos en el mismo tiempo.
89 Pérez Francés, 23-40-21.
90 Mendiburu, 23-40-25.
91 Ex aequo: Lefebvre, 23-40-42.
Nedelec, **Soler**, todos en el mismo tiempo.
94 Schleck, 23-41-09.
95 Zoeffel, 23-41-10.
96 G. Desmet II, 23-41-12.
97 Verhaegen, 23-41-14.
98 Stefanoni, 23-41-17.
99 Ferrer, 23-41-47.
100 Depau, 23-41-51.
101 Fezzardi, 23-42-46.
103 Esteban Martín, 23-43-12.
104 Galera, 23-43-42.
105 Castaldo, 23-43-59.
106 De Wolf, 23-44-07.
107 Bertrán, 23-44-52.
108 Rey, 23-46-04.
109 Vélez, 23-46-20.
110 Mazzacurati, 23-47-03.
111 Ex aequo: Sels, 23-47-05.
Gómez del Moral, Echevarria, todos en el mismo tiempo.
114 Vendemiati, 23-48-05.
115 Blanc, 23-48-08.
116 Elorza, 23-48-31.
117 Ronchini, 23-48-44.
118 Jiménez, 23-49-27.
119 Ex aequo: Post, 23-50-07.
Van Tonverloo, mismo tiempo.
121 Sagarduy, 23-50-22.
122 Fornoni, 23-52-35.
123 Bellone, 23-52-46.
124 Milesi, 23-53-08.
125 Such García, 23-54-15.
126 Colombo, 23-55-22.
127 Le Her, 23-56-00.
128 Portaluppi, 23-58-32.
129 Chappe, 24-03-49.

POR EQUIPOS

St. Brieuc, 25. — (Servicio especial de Alfil).

Clasificación por equipos de la cuarta etapa, de la Vuelta a Francia:

1 Driessens (Boucqueet-Reybroeck-Haelterman), 19-14-45, 22 puntos.
2 Pellenaers (Nijdam-Karsten-De Roo), íd, 33.
3 De Muer (Monty-Janssen-Mahe), íd., 36.
4 Geminiani (Lute-Graij-Denson), íd., 49.
5 Marien (Sorgeloos-Van Aerde-Planckaert), íd., 50.
6 Magne, 19-15-18, 53.
7 De Kimpe, íd, 68.
8 Plaud, íd., 74.
9 Remy, íd., 116.
10 Albani-Baldini, íd., 143.
11 Pezzi, íd., 172.
12 Langarica, íd., 175.
13 Pla-Sanchis, íd., 182.

POR EQUIPOS, GENERAL

Clasificación general por equipos de la Vuelta a Francia, después de la cuarta etapa:

1 Marien, 70-49-00.
2 De Muer, 70-49-11,
3 Pellenaers, 70-49-25.
4 Geminiani, 70-50-01.
5 Pezzi, 70-50-10.
6 Plaud, 70-50-54.
7 Magne, 70-51-53.
8 De Kimpe, 70-52-16.
9 Driessens, 70-53-29.
10 Remy, 70-54-27.
11 Pla-Sanchis, 70-57-39.
12 Albani-Baldini, 70-58-33.
13 Langarica, 71-00-16.

POR PUNTOS

St. Brieuc, 25.—(Servicio especial de Alfil)

Clasificación por puntos después de la cuarta etapa, Caen-St. Brieuc:

1 Gimondi (Italia), 45 puntos.
2 Van de Kerkhove (Bélgica), 37.
3 Boucquet (Bélgica), idem.
4 Monty (Italia), 36.
5 Raybroeck (Bélgica), 29.
6 Van Den Berghe (Bélgica), 27.
7 Janssen (Holanda), 25.
8 Van Looy (Bélgica), 25.
9 Sorgeloos (Bélgica), ídem.
10 Wright (Gran Bretaña), 20.
11 Lute (Holanda), 20.
12 Haelterman (Bélgica), 18.
13 De Roo (Holanda), 16.
14 Beheyt (Bélgica), ídem.
15 Haas (Holanda), ídem.

El jurado ha concedido el premio «Naranja» de la cuarta etapa al belga Bernard Van de Kerkhove.

NOTAS VARIAS

St. Brieuc, 25. — (Servicio especial de Alfil).

El jurado de las «Estrellas» de la combatividad ha concedido al belga Timmerman 12 estrellas por su mal recompensado valor; a Bocklandt, le han concedido 2, y a Boucquet una.

Clasificación general después de las cuatro etapas:

1 Gimondi (Italia), 16 estrellas.
2 Novak (Francia), 13.
3 Timmerman (Bélgica), 12.
4 Bodin (Francia), 12.
5 Janssen (Holanda), 9.
6 Brands (Bélgica), 9.

Timmerman ha recibido la prima de la desgracia; ya que no ha visto recompensados sus esfuerzos, después de una escapada de 137 kilómetros.

Media horaria después de la cuarta etapa: 36'098 km.

Media horaria del primer clasificado: 36'063 km.

Los comisarios de la Vuelta han impuesto numerosas sanciones a los corredores, por llevar recipientes de cristal.

La prima de la progresión se ha concedido a Lute, que ha ascendido en la general 26 puestos, del treinta y siete al segundo.

Un buen
ANUNCIO
constituye la más poderosa palanca para el desarrollo de todo negocio
Llamen al Tlf. 2006

Película de la 4.ª etapa de la Vuelta a Francia

Brieuc, 25. — (Servicio especial de Alfil).

Después de trasladarse desde Ruan a Caen, en un vagón especial de ferrocarril, se da la salida de la cuarta etapa (Caen-St. Brieuc, 227 kilómetros), a las 10'38 a los 129 corredores que continúan la Vuelta. El tiempo es magnífico, pero al igual que ayer, el viento sopla desfavorablemente. El comienzo de la carrera se desarrolla en calma, y Beheyt, Darrigade, Genet, Reybroeck, pinchan, reagrupándose sin esfuerzo al pelotón. La primera escapada se produce en el kilómetro 40, compuesta por Nedelec, Malipaart y Durante a los que se une posteriormente Brands; en el Puerto de Pont Farcy (de Cuarta Categoría), Brands se escapa sólo y cruza la cima (km. 63), con una ventaja de 25" sobre el pelotón; pero la escapada fracasa en el kilómetro 66.

Dos kilómetros más tarde, un grupo en el que se encuentran principalmente, Poulidor, Anglade, Motta, Lebaube, Wolfshohl, y Piambianco, se adelanta ligeramente, pero Gimondi consigue el reagrupamiento general. Después Timmermans, prueba fortuna y consigue 45" de ventaja; en Villedieu Les Poles (km. 79), el belga, con la complicidad del pelotón, aumenta considerablemente su ventaja que alcanza a 6'20 en Avranches (kilómetro 102). Detrás Bahamontes y Reyboreck chocan y caen pero se reagrupan, como lo hacen un poco más lejos Lefbvre y Colombo, víctimas igualmente de una caída.

Timmermans no cesa de acrecentar la ventaja que asciende a 11'40, sobre los inmediatos seguidores, cuando llega a Dol, en Bretaña (km. 143). En Val Herbelin (km. 158), se mantiene la ventaja, y el pelotón emprende la persecución. En la cumbre del Puerto de Cassepont (cuarta categoría), la ventaja del belga se ha reducido a 8'20.

En el km. 175, Karstens emprende la persecución, diez kilómetros después, Timmermans aventaja a Karstens por 5'50 y este último lleva 30" a sus inmediatos seguidores. Pero en un contraataque, Gimondi alcanza a Karstens en el kilómetro 193. Timmermans ve disminuir su ventaja, pero a 35 kilómetros de St. Brieuc, mantiene todavía una ventaja de 5'20. En este lugar se produce una caída en el pelotón; las víctimas Pauwels y Mastrotto, que se hieren en el brazo. Jiménez se encuentra aún lejos, pero se une a Sels y Motta, a raíz de una caída de ambos.

Sin embargo el pelotón rueda a fuerte tren y Timmermans no les lleva, en el kilómetro 200, más que 2' de ventaja. Se aproxima el fin de su larga fuga, que ocurre después de que Bocklandt, A. Desmet, Gilbert, Desmet II y Wouters, hayan intentado fugarse sin éxito. Van Looy demarra y se destaca en el km. 205. Alcanza a Timmermans en Lamballe (km. 208) y le deja atrás. Bocklandt se lanza en persecución de Van Looy y le alcanza, pero el pelotón reacciona y la tentativa fracasa.

Se produce una nueva caída en el pelotón: Milesi, García, Such, y Ronchini caen, pero pueden proseguir.

Bocklandt y A. Desmet demarran una vez más. Novak, Durante y Gilbert, Desmet II, se les unen pero un poco más tarde se vuelven a reagrupan. Después en el kilómetro 216, Lute, Sorgeloos, Monty, Nijdam y Boucquet se escapan del pelotón y llegan a conseguir cierta ventaja.

Estos hombres son los que se disputan la victoria al «sprint» victoria que se la lleva Lute. El pelotón llegará a 33" más tarde. Simpson venven a Janssen, colocándose en sexto lugar. Gimondi que se encuentra en el pelotón conserva su jersey amarillo.

Dr. J. MATEO ROMERO
Reanuda la consulta

M.C.D.2022

La Vuelta Ciclista a Francia

CON LOS CORREDORES

Por Paul Denire

GIMONDI reía a mandíbula batiente después de su triunfo en la tercera etapa

Nos sorprenderá más de una vez, vaticina Bracke

Ruan, 25. — (Servicio especial de Alfil). — El vencedor de la Vuelta del Porvenir del año pasado, se ha vestido ahora de amarillo en la Vuelta a Francia, Felice Gimondi. Todavía no se lo cree. Una vez pasada la línea de meta, con unos veinte metros de diferencia, el joven italiano estalló a reír.

«Yo sabía que los belgas, durante las primeras etapas iban a lanzarse a fondo y después de haber perdido ayer una bonita oportunidad, no pensé que hoy se presentaría otra, decía Gimondi, riendo: Y seguía: «Debo esta victoria al belga Bracke, puesto que, gracias al primer ataque, que él lanzó, salimos adelante, y a un kilómetro de la llegada a la meta, a la segunda tentativa por mi parte, le alcancé, primero, y le rebasé, después. Creo, por otra parte, que él no actuó en el momento oportuno».

«Es increíble: Gano la etapa, y además me visto de amarillo. Estoy soñando», decía, riendo a mandíbula batiente.

—O—

Ferdinand Bracke, el larguirucho campeón de persecución, no estaba, por su parte, desilusionado con la forma que adoptaron hoy los acontecimientos en la Vuelta. «Más vale ser el último y haber intentado algo que encontrarse en medio del grupo sin haber intentado nada», decía sin amargura. Bracke añadía: «Este Gimondi nos sorprenderá todavía más de una vez, antes de que termine la Vuelta».

—O—

«Señor Goddet, las motos están realmente demasiado cerca de nosotros, y hoy quizás yo no hubiera perdido la etapa si no hubiese estado lejos de Gimondi», declaraba el rubio de Las Landas dirigiéndose al director de la Vuelta a Francia. «Dede» explicaba: «Cuando Gimondi arrancó, para alcanzar a Bracke, me lancé a su rueda inmediatamente, puesto que yo sabía que era el hombre al que había que vigilar. Una vez a su rueda, el fotógrafo se acercó, para tomar un primer plano y, de pronto, me vi obligado a frenar, con lo que perdí contacto con la rueda del italiano».

—O—

«No he visto salir a Gimondi, declaraba Rik Van Looy, a la llegada, por lo que me quedé en el pelotón sin preocuparme de las escapadas», añadía el campeón belga, que se preocupaba a continuación por el estado de Edouard Sels: «Se encuentra muy atrás», preguntaba. Sels, en efecto, cuando se animó la carrera, al final del recorrido, y el itinerario entró por carreteras difícultosas quedó atrás, en tres ocasiones. Por dos veces logró reincorporarse, pero a 15 kilómetros de la meta el campeón de Bélgica, que sufría atrozmente como consecuencia de su caída de ayer, hubo de retrasarse de modo apreciable.

—O—

«Estoy preocupado, indicaba el «maillot» amarillo Van de Kerkhove, sorprendido, pero no defraudado. En efecto, vi salir a Gimondi, pero como iban con él Darrigade y Wright, dos velocistas muy conocidos, no pensé ni por un momento que el italiano pudiera ganar la etapa». Norbert Van de Kerkhove había olvidado simplemente, que Gimondi, usando del privilegio de la juventud, no dudó de nada, y menos de sí mismo. Realmente, no ha sido con su velocidad con lo que ha ganado a sus compañeros de escapada, sino sorprendiéndoles y dejándolos atrás.

—O—

Raymond Poulidor, cuyo globo se ha desinflado, estaba hoy también en la llegada a medida de sus deseos. En respuesta a diversas preguntas, contestaba: «Si he visto salir a los escapados y estuvimos a punto de alcanzarlos. Pero, en la bajada hacia Ruan, ellos se arriesgaron enormemente y, por mi parte, procuré que el riesgo fuera mínimo».

—O—

Georges Groussard, la pequeña «pulga amarilla» del año pasado, ha abandonado el Tour, cuando empezaba a alimentar grandes esperanzas. A pocos kilómetros de Roubaix, al tratar de subir un encintado de la acera, para pasar de la carretera empedrada al camino de bicicletas, cayó de mala manera y ha tenido que ser evacuado al hospital de Lila, con fractura de fémur. Sin embargo, a la salida de Roubaix, Georges Groussard estaba inundado de optimismo: «La primera etapa ha sido penosa para mí, porque me faltaba entrenamiento. De Lieja a Roubaix me sentía ya mucho mejor, y estoy seguro de que dentro de dos días mi forma será la misma del año pasado», nos declaraba. Desgraciadamente, la suerte se le ha mostrado esquiva.

PRIMEROS JUEGOS DEPORTIVOS NACIONALES DE BUTANO

Durante los días 18 y 19 de Junio se han celebrado en Madrid, los primeros Juegos Deportivos Nacionales de BUTANO, S. A., concentrándose con este motivo en nuestra capital unos 230 atletas procedentes de las Delegaciones Regionales de la citada Empresa.

Las pruebas que se celebraron fueron las siguientes:

Atletismo en todas sus modalidades, Natación, Baloncesto, Balonmano, Fútbol y Judo, todas éstas en las magníficas instalaciones del Parque Deportivo Sindical. Las pruebas de yolas se celebraron en el lago de la Casa de Campo.

La clausura de estos primeros Juegos, tuvo lugar el día 19 a las 8'30 de la tarde, siendo presidida la entrega de trofeos por el Excmo. Sr. D. José Luis del Corral, Presidente del Consejo de Administración de BUTANO, S. A., y Vicepresidente del I. N. I.

Alrededor de la Vuelta

Por DANIEL SIRE

Los gritos de ánimo son ahora para POULIDOR

Ruan, 24. — (Servicio especial de «Alfil»).

Las banderolas «Aúpa, Van Looy», que tanto se veían en las primeras etapas, han desaparecido completamente o casi del todo del paisaje de la Vuelta. Eso no tiene nada que ver con la pérdida, por parte de Van Looy, del primer puesto de la general. Público, seguidores... y Jacques Anquetil estiman que «esto es mejor para él». Lafontaine en el Tour... se sorprendería mucho al comprobar que «no vale más un toma que dos te daré».

No, si Van Looy, ha perdido hoy en popularidad, es únicamente, porque la gran serpiente ha entrado definitivamente en tierra francesa, a la salida de Roubaix, y se ha sabido que los obreros de las hilaturas se habían entretenido, en las horas suplementarias gratuitas, en confeccionar letreros que decían: «Adelante, Poulidor», «Poulidor, has de ganar», y, lo que es más curioso todavía: «Raymond, no esperes y lánzate ya».

Por más que el de Limoges no haya sido muy comunicativo y haya querido conservar para sí sus preocupaciones —su padre se encuentra ahora gravemente enfermo— y sus alegrías, en este Tour, sin duda, es el favorito del público francés. A la salida de la etapa llevaba un magnífico maquillaje, que recordaba más el de un boxeador, maquillaje obligado: en la mejilla derecha tenía un gran brochazo de pintura roja —mercromina— que recordaba su caída del día anterior, en el control de abastecimiento. No se preocupaba de ello. Por otra parte, en la plaza del Ayuntamiento de Roubaix todo el mundo hablaba de Jaz, más que de ciclismo. «Estoy seguro de que hubiera sido un gran corredor de la Vuelta», afirmaba Raymond Louviot. «Dos figuras es demasiado para un equipo», le respondía su compadre Geminiani.

La Vuelta ha recordado hoy lo que es, a fin de que nadie pueda olvidarlo: un ser aparte, cuyas reacciones nadie puede adivinar, que sabe esperar el encanto de lo imprevisible, medir lo bueno y lo malo, favorecer la hazaña —Novak ha creído hoy, durante mucho tiempo, que era suyo el «maillot» amarillo— o aniquilar muchas ilusiones —hoy, las de Georges Groussard, el primero en conocer la camilla del helicóptero de la Cruz Roja—. Su caída se ha producido en los últimos «pavés» del norte, ¡qué mala suerte...!

Muchos corredores se han quejado de los mosquitos que les impidieron dormir la noche última. Novak era uno de los más molestos por su «caza nocturna». «Por eso te mosqueaste a los 79 kilómetros, le dijo su amigo Simpson, estabas picado...».

Por su parte el inglés declaró que para ganar una etapa necesitaría que se produjese una retirada en masa, por lo menos de cincuenta corredores y otras tantas caídas.

Siguiendo con el tema de los mosquitos, Everaert y Rostollan, que compartieron la misma alcoba, declararon que ellos habían dormido gracias a una magnífica nube de humo. Los dos pupilos de Geminiani y el belga Van Looy son los más empedernidos fumadores del pelotón.

Durante su desgraciada escapada, Novak y Bodin hicieron realidad la leyenda de «Pattes y Patachon». Novak, un metro ochenta y seis de estatura, y 87,500 kilos. Bodin, 1,61 y 55 kilogramos. Durante los 135 kilómetros que duró la escapada, el público no dejó de señalar el contraste físico de los dos fugitivos. El encargado del vestuario estaba consternado. No encontraba un maillot amarillo ni lo bastante grande para Novak ni lo bastante pequeño para Bodin. «Si no hubiera sido más que por eso, yo hubiera perdido con gusto algunos kilos para complacerle», dice Novak.

Wolfshof aún no quiere comprarle la bicicleta a su hijo. Su mujer y él han decidido retrasar lo más posible este hecho inevitable. «Todos los niños piden a papá Noel una bicicleta, pero yo sufro demasiado para impulsarle a que tome el mismo camino que yo».

«El Aguila de Toledo» no está contento con el Tour. «Para dormir he necesitado añadir una banqueta a la cama». Para explicarnos el tamaño de su lecho, nos muestra sus manos juntas. Bahamontes es, desde luego, un hombre del sur.

Darrigade, batido al sprint, cometió a la salida un error de apreciación. Confundió a su director técnico cuando recogía su bicicleta con un ladrón.

Raul Remy no volvía: «Yo creí que mantenía mi marcha de corredor».

otra LAVADORA BRU esta vez automática

Se pone en marcha y... hasta la vista!

Y... hasta la vista, con la ropa lavada y lista

12.800 PTS.

CUANDO LAS SEÑORAS PREFIEREN ...por ALGO será! BRU

DISTRIBUIDOR OFICIAL:

Antonio Carbonell

Aguilar de Campoo - PALENCIA

FERSAN TALLER DE JOYERIA

Concesionario Oficial RELOJ ΣΦΟΧ

Don Sancho, 16-1.º (Edificio Banco Español de Crédito)

Cuyes. s.l.

Transversal a Salud, 1. Tlfno. 227049. VALLADOLID

CUBIERTAS METALICAS de 5 a 60 metros de luces. Tipos alijerados y de industria pesada.

ESTRUCTURAS METALICAS. Para viviendas e industria.

CALDERERIA mediana y pesada. Depositos Fuel. Silos de Cemento, etc.

CARPINTERIA DE ALUMINIO.—Ventanas. Mamparas. Escaparates. Divisiones desmontables. Barandas.

CARPINTERIA DE HIERRO. — Ventanas, Balcones. Antepechos. Puertas.

Los españoles en la Vuelta

La tercera etapa la corrieron con normalidad y destacaron Hernández, Uriona y Julio Jiménez

Ruan, 24. — (Servicio especial de «Alfil», por Daniel Sire).

La tercera etapa de la Vuelta, entre Roubaix y Ruan, ganada por el italiano Gimondi, que pasa a ser «maillot» amarillo, ha permitido a los españoles recuperarse completamente de las emociones de las dos etapas precedentes. Se han comportado magníficamente a todo lo largo de la jornada, y han entrado en Ruan en el mismo tiempo de Poulidor, excepto Rogelio Hernández y Valentín Uriona, que se encontraban en la llegada con el pequeño grupo de escapados de cabeza.

Hernández, el primer español de la etapa, está particularmente satisfecho con su octavo puesto: «Marcho bien ahora y he estado en el grupo de cabeza en el final, para poder incluirme entre los que hicieron la última escapada, como así ha sucedido». «Sin embargo, el ritmo era demasiado rápido en los últimos quinientos metros para que yo tuviera alguna probabilidad en el «sprint» final», añadió.

Uriona, noveno en la etapa, no ocultaba tampoco su satisfacción. «Todo ha marchado bien hoy. No ha habido pinchazos inoportunos. No ha habido caídas. La suerte, quizás esta ahora ya con nosotros, de lo que empezábamos a desesperar».

Otro motivo de satisfacción es el comportamiento de Julio Jiménez, que pasó claramente a la cabeza del grupo, en la altura del Poteau, valedero para el Gran Premio de la Montaña (cuarta categoría). Tan pronto como la carretera se elevó un poco, Julio Jiménez volvió a encontrar su pedalada, suave y fácil.

La clasificación general no ha sufrido variaciones importantes hoy, por lo que se refiere a los españoles. Bahamontes está en el puesto 59, a 3'57, es decir, a una distancia que le permite conservar todas sus probabilidades.

Gómez del Moral y Otaño se escaparon, a los 110 kilómetros, en compañía de otros varios corredores, pero su ventaja sobre el grupo, detrás de Novak y Bodin, jamás pasó de los 200 metros.

Más seria fue la tentativa de Esteban Martín, hacia el kilómetro 155 con Gimondi, Aimar y Delisle: adquirieron una ventaja sensible, de unos veinte segundos, pero la reacción fue inmediata, y su ataque tuvo el mérito de sacudir la apatía del pelotón, que hasta entonces había dejado marchar a los dos fugitivos, que consiguieron una ventaja que llegó hasta los 10'35 minutos.

Mañana se disputa la etapa hasta St. Brieuc, con un total de 227 kilómetros, que se espera sin dificultades.

No es fácil comprender la táctica de muchos corredores, cuyas ambiciones son legítimas

Los ases han dejado escapar otra etapa sin buscar la forma de explotarla en favor propio

St. Brieuc, 25.—(Servicio especial de Alfil, por Robert Descamps).

«De la forma en que se ha desarrollado esta carrera, podría creerse que en cada equipo tres o cuatro hombres piensan ganar la Vuelta en la montaña o contra el reloj», confesaba Henry Anglade en la «pelouse» del estadio-velodromo de Beaufuillage, en St. Brieuc. Añadía después: «Personalmente, no lo entiendo. Por ejemplo: en el kilómetro 68, nos hemos encontrado a unos quince, adelantados sobre la marcha del peloton. Estaban entre ellos Poulidor, Motta, Lebaube, Wolfshohl, Haast, Pambianco y yo mismo. Faltaban a la cita, entre otros, Van Looy, Adorni, Bahamontes y otros señores. Pues bien, créanlo ustedes si pueden, la mayor parte de éstos iban a regañadientes. No comprendo ya nada».

Apoyamos a Anglade. Pensamos que conserva intactas sus facultades intelectuales. Nosotros tampoco comprendemos la táctica de algunos corredores, cuyas ambiciones son legítimas, pero que no pueden esperar dejar atrás a Poulidor, a Bahamontes, a Adorni en los puertos, ni contra el reloj. Ahora bien, estos corredores han dejado pasar una etapa más sin buscar la forma de explotarla en favor propio. Ciertamente, Van Looy ha tratado de escapar a la estrecha vigilancia de sus adversarios, en una subida, a la salida de Noyal (205 kilómetros), pero también fue mal escogido el momento, ya que no sorprendió a nadie. Desde luego, no es que Van Looy lo haya perdido todo, puesto que su mejor lugarteniente, su amigo Edgar Sorgeloos, ha sido el triunfador en St Brieuc.

Para obtener su victoria, Sorgeloos, que, como Van de Kerkove, en la etapa de Roubaix, no logró estar en la escapada victoriosa, derrotó al «sprint» al holandés Lute, al belga Monty, al holandés Nijdam y al belga Boucquet, treinta y tres segundos solamente antes de que el enorme pelotón penetrara en la pista. En medio de éste, el «maillot» amarillo Gimondi formaba una mancha clara. De este bello jersey, que defendió muy bien.

Antes de entrar en más largas consideraciones, hagamos notar que Boucquet y Monty figuraron también la víspera en el grupo de cabeza. Se corre «al estilo belga» en esta Vuelta y por ello es lógico ver a los representantes de Bélgica en la hora del triunfo. Bravo Timmermans.

Si Novak y Bodin (que pudieron, en esta etapa tranquila, aunque todavía contrariada por el viento, recuperarse de los esfuerzos que hicieron 24 horas más tarde), la tercera etapa hubiera sido demasiado monótona. Sin el belga Joseph Timmermans, la que nos llevó de Cane (para llegar desde Ruan los corredores viajaron en un autovía de lujo), a St. Brieuc, hubiera carecido verdaderamente de interés.

Timmermans, un joven flamenco de 23 años, con cara colorada, trató de realizar una escapada, a los 74 kilómetros, escapada que no concluiría hasta Lamballe, a 18 kilómetros de la meta y que llegó a representar para el corredor una ventaja de 11' 40" de delantera. Hemos sido muchos en la caravana los que deseábamos el triunfo de Timmermans. Pero no pudo resistir al ataque final del pelotón. El joven Joseph, que brilló particularmente en la Vuelta a Marruecos de 1964, había pensado entonces en renunciar al ciclismo, porque pensaba que no podría llegar. No lo dijo, pero está tarde debió lamentar un poco haber rectificado su decisión, pues finalmente, su larga escapada no le sirvió para nada, aparte de las aclamaciones y aplausos del público durante 137 kilómetros, mas que para tener el honor de haber conseguido el máximo de puntos para la clasificación de la montaña, en la cúspide del Cassepot. No era gran cosa.

Fue Van Looy quien alcanzó a Timmermans en primer lugar en la travesía de Lamballe. Había arrancado en una subida, situada tres kilómetros más adelante, inmediatamente después de un intento de Bocklandt, Armad Desmet, Gilbert Desmet II y Wouters, que fracasó. En las calles de la antigua capital del Condado de Penthievrre, el campeón belga daba una gran impresión. Lo que no impidió, de todos modos, a Bocklandt, unirse a él justamente antes de que el pelotón también les alcanzara. Van Looy ya no insistió.

Al comienzo de la carrera, algunos ciclistas trataron de vencer la apatía general: Nedelec, Maliepaard, Durante y Brands, en efecto, atacaron, en el kilómetro 40. Pero este cuarteto se dislocó en la subida a Pont Farcy, en la cúspide del cual Brans pasó en primer lugar, con lo que añadía tres puntos a su capital de primero del gran premio de la montaña. El reagrupamiento general se operó en el kilómetro 66. Dos kilómetros más lejos, el grupo del que hablaba Anglade a la llegada, formó, a doscientos metros delante del pelotón. Además del lionés, se encontraban en él Poulidor, Motta, Lebaube, Wolfshohl, Haast, Pambianco, Portalupi, Van de Ryse, Sorgeloos, Ginés García, Zoeffels, Malieppard, Boucquet y De Wolf. Se trataba en efecto, de un pelotón bien reducido que hubiera podido ir más lejos. Pero es sabido que nunca reinó el acuerdo en el seno de este pequeño pelotón, y cuatro kilómetros más lejas, los 129 corredores se encontraron aglutinados, mezclados, unos con otros. Veremos, por otra parte, que no faltó el peligro en ello.

Tuvimos la impresión de que algunos estaban tan asustados por haber podido burlar así la vigilancia de sus rivales, que se olvidaban de pedalear.

Felice Gimondi, nuestro reciente «maillot» amarillo, fue quien reunió al pelotón. Obraría también así otra vez cuando el holandés Karstens emprendió la tarea de alcanzar a Timmermans, en los alrededores del kilometro 190, y después, con ayuda de Janssen y de otros cuatro corredores, cuando Van Looy trató de escaparse. En forma excepcional actualmente el joven italiano obró con hechuras de magnífico campeón. Dió pruebas de autoridad, efectuó la carrera en cabeza y supo reaccionar con prontitud. Gimondi merece su primer puesto.

Poulidor: «Todo va bien».

Situado en cabeza, con escolta que variaba, Raymond Poulidor no se ha empeñado en pulsar a fondo sus posibilidades para alcanzar a Adorni y ganarle los 67" que éste había adquirido de ventaja en las dos primeras jornadas. «Estimo que la carrera se desarrolla favorablemente para mí», comentó y, en el fondo, esto es exacto, entre Cane y St. Brieuc, Poulidor, en efecto, pensó sobre todo en la carrera contra el reloj que se desarrollará el sábado por la tarde en el circuito de Cahuteaulin, con unos 26'700 kilómetros. Es el gran favorito y no ha querido «quemarse» cuando sólo faltan 24 horas para la prueba contra reloj, en una larga escapada. Se trata de un plan táctico valedero.

En St. Brieuc, Poulidor queda a 33" detrás de Sorgeloos, que sube, así, al tercer puesto de la clasificación general, tras de Gimondi y Van De Kerkhove, así como a Lute, Boucqueht, Monty y Nijdam. Esto no es grave. Ciento trece corredores están en las mismas condiciones, por lo que a hoy se refiere. Son los que se han disputado el sexto puesto «al sprint», sexto puesto que fue para Simpson, quien sorprendió a Janssen, Reybroeck, Haelternan, Beheyt y todos los demás velocistas.

La carrera en pelotón, tal y como actualmente se desarrolla, es peligrosa, sobre todo cuando se producen, como sucedió en el final de etapa, aceleraciones brutales e inesperadas. Con locura súbita, el pelotón se lanzó sobre la carretera, se tocaban los codos de unos y de otros, las ruedas frotaban unas contra otras. Y naturalmente... hubo caídas. Además, el viento que soplaba de costado a ráfagas, hacía inestable el equilibrio. Solamente Raymond Mastrotto ha resultado gravemente tocado en el codo derecho, pero el milagro es que él haya sido la única víctima. Hoy, en efecto, han caído al suelo, revueltos, con las piernas mezcladas con los pedales y las ruedas, Sels (apenas repuesto de sus heridas del miércoles), Motta, al que Fontana ayuda rápidamente, García Suen, Ronchini, Pauwels, Milesia, Reyboreck y Bahamontes. Por lo que a éste se refiere, a pesar de la cabriola efectuada hoy, que, afortunadamente, no tendrá consecuencias, el comienzo de la Vuelta no ha sido del todo desfavorable. Federico deseaba pasar inadvertido durante la primera semana. Digamos que durante los cuatro días que han transcurrido, lo ha conseguido ya. Pero saldrá bien pronto de la sombra con seguridad.

Otras clasificaciones

POR EQUIPOS

St. Brieuc, 25.—(Servicio especial de Alfil).

Clasificación por equipos de la sexta etapa d ela Vuelta del Porvenir:

1 Polonia (Blandizin-Staron-Zielinski), 18-27-42.
2 Gran Bretaña (Lewis - Gowley - Gray), 18-28-10.
3 Bélgica (De Locht-Van Cauwenberg-Delvael), 18-28-15.
4 Holanda (Steevens-Beugels-Schepers), 18-30-14.
5 España (Mariné-Suria-Díaz), 18-30-18.
6 Alemania, 18-30-33.
7 Bulgaria, 18-31-51.
8 Italia, 18-32-55.
9 Francia, 18-33-50.
10 Dinamarca - Suiza, 18-34-08.
11 Suiza, 18-35-15.
12 Yugoslavia, 18-39-34.
13 Austria, 18-41-15.
14 Rumania, 18-48-26.

GENERAL POR EQUIPOS

Clasificación general por equipos, después de la sexta etapa de la Vuelta del Porvenir:

1 España, 77-46-51.
2 Polonia, 77-50-26.
3 Francia, 77-51-19.
4 Bélgica, 77-52-39.
5 Gran Bretaña, 77-54-32.
6 Italia, 77-57-21.
7 Holanda, 77-57-51.
8 Alemania, 77-59-57.
9 Suiza, 78-00-18.
10 Bulgaria, 78-04-10.
11 Dinamarca - Suiza, 78-04-17.
12 Austria, 78-16-28.
13 Yugoslavia, 78-11-35.
14 Rumania, 78-37-07.

Dos favoritos-López Rodríguez y Grossokots-víctimas de la sexta etapa del Porvenir

Ambos se marcaron estrechamente, neutralizándose y dejando escapar a otros corredores

St. Brieuc, 25.—(Del enviado especial de Alfil, Jacques Grosbois).

La sexta etapa de la Vuelta del Porvenir (Caen-St. Brieuc, con 227 kilómetros), que se ha disputado con mucho calor, fuerte viento en contra, y un recorrido muy ondulado, ha traído la tragedia para los grandes favoritos de la prueba, el español José

López-Rodríguez y el francés Charly Grosskost, que se han marcado estrechamente, neutralizándose ambos, y arrastrando en su desventura al actual poseedor del jersey amarillo, el alemán Wilfried Peffgen. A 50 kilómetros de la llegada, llevaban cerca de nueve minutos de retraso sobre el pelotón de cabeza, en el que se encontraba el belga Julien de Locht, segundo de la clasificación general, a sólo 24" del primer clasificado. Afortunadamente, Grosskost demarró, uniéndosele López-Rodríguez y Peffgen, juntamente con algunos otros, y consiguieron reducir la diferencia fantásticamente, asignándose ademas el peso del esfuerzo, consiguieron por último reducir la ventaja del vencedor, el polaco André Blandzin, de la etapa, a 3' 44", y la de Locht —que se había unido al jersey amarillo— a 3' 15".

De principio el asunto interesaba a los españoles. Efectivamente, hacia el kilómetro 15, se escaparon 22 hombres, entre los que estaban De Locht, Blandzink, el austríaco Hans Furian, décimo en la clasificación general, José Suria y Jorge Mariné; los españoles se habían adelantado por orden de Gabriel Saura, para mejorar sus puestos en la clasificación general. En esta escapada, no había más que un solo francés, José Catticua, que posteriormente se rezagó. Por otra parte, Suria y Mariné encontraron un apoyo serio por parte de los equipos de Polonia, Gran Bretaña y también de Bélgica, ya que cada uno de estos equipos mantenía tres hombres en cabeza que rodaban a fuerte tren, y otros compañeros que frenaban al pelotón en su persecución.

Así, la escapada progresó rápidamente; De Locht, durante algunos kilómetros había arrebatado el jersey amarillo a Peffgen. En el pelotón rezagado, ni los franceses Claude Guyot y Grosskost (tercero y cuarto respectivament ede la clasificación) ni López-Rodríguez, podían intentar nada. Se originaron varios contraataques, por lo que el pelotón se escindió en varios grupos. Los grandes favoritos, aparte de la presencia de De Locht en cabeza, no se animaban, contentándose con reprimir toda intentona de los demás.

Pero, finalmente, Grosskost demarra. Abandonó el temor de arrastrar a López-Rodríguez y a Peffgen. Este magnífico trío efectuó entonces un esfuerzo extraordinario, reduciendo, y limitando su retraso, dejando abandonados a Cluad y Guyot. Grosskost y López-Rodríguez, confirmaron así su gran valor y sus pretensiones. Peffgen demostró que estaba a su altura.

Saura reconoció: Al igual que los franceses, nos hemos echado encima la desgracia hoy. Afortunadamente López-Rodríguez le ha concedido poco tiempo. Por otra parte, Mariné, Suria y Díaz, han realizado una magnífica operación. El día, pues no ha sido malo para nosotros. Consolidamos

nuestro primer puesto en cabeza de la clasificación por equipos».

Queda por haber, tanto para Saura como para Robert Oubron —director técnico de los franceses— si el hecho de haber dejado a Locht, que se distanciase de sus mejores hombres, Lopez-Rodríguez y Grosskost, no traerá fatales consecuencias.

El joven belga ha ganado muchos laureles. Por otra parte, Lucien Acou le designó como favorito del equipo belga en la salida de Colonia y desde hoy se ha comprobado que no tiene más rivales que los franceses y los españoles.

M.C.D.2022

VIDA RELIGIOSA

La Comunidad de Religiosas Canónigas Regulares Lateranenses de San Agustín de esta ciudad, tiene el honor de invitar a usted a la solemne función que con motivo de la Fiesta del Santísimo Sacramento, se celebrará en esta iglesia conventual, el día 27 de junio, con Misa solemne a las once de la mañana y Sermón, que predicará el Rvdo. P. Agustín García, O. S. A.

A las seis, visita de Altares, motete y solemne reserva de S. D. M.

En nombre de la Comunidad, anticipa a usted las gracias.

Nota: Por concesión del Papa S. Pío V se concede Indulgencia Plenaria «toties quoties» a todos los que visiten esta iglesia de Canónigas Lateranenses de San Agustín.

La Priora

PARROQUIA DE SAN JOSE OBRERO

Programa de actos con motivo del "Día de Acción de Gracias"

Como ya es tradicional, la parroquia de San José Obrero de nuestra capital, celebrará su «Día de Acción de Gracias» por los continuos fervores y beneficios que Dios nos reporta y, con tal motivo, el próximo martes, día 29, se han programado los siguientes actos:

A las 9'45.—Disparo de cohetes, repique de campanas y sonería de altavoces.

A las 10.—Misa parroquial.

A las 10'35.—Coincidiendo con el final de la Santa Misa, exposición mayor de Su Divina Majestad y estación.

A las 10'40.—Se iniciará la solemne procesión con el Santísimo, debiendo guardarse el siguiente orden:

1.—Cruz alzada y ciriales.
2.—Niños y jóvenes.
3.—Niñas y señoritas.
4.—Banderín del Apostolado de la Oración.
5.—Mujeres.
6.—Hombres.
7.—Incensario y clero.
8.—Palio con el Santísimo Sacramento.
9.—Presidencia.

Itinerario: Saliendo por la puerta principal, paseo de los números impares de la Avenida de Valladolid, cruce por el paso de la Plaza de los Maristas, calle Ciudad Universitaria, Travesía Ciudad Jardín, calle Dr. Caneja de los números pares de la Avenida de Valladolid, crúce por el paso frente a la Avenida Cardenal Cisneros, entrada en el templo, terminando con acción de gracias, bendición y reserva.

LAS SACRAMENTALES PALENTINAS

El domingo, día 27, dan principio en nuestra ciudad, las tradicionales Minervas parroquiales, conocidas como Octavas Menores, para terminar con la celebración de la Octava Mayor, o Sacramental, que este año por turno, corresponde a la parroquia de Allende El Río.

La Sacramental de San Miguel celebrará su Minerva, el domingo día 27, a las once de la mañana, con misa solemne y terminada ésta, saldrá la procesión eucarística que recorrera las calles de General Mola, Marqués de Albaida, Fernández del Pulgar, General Amor, Cardenal Almaraz, General Mola a San Miguel, donde se dará la bendición con el santísimo.

A estos actos asisten las Juntas directivas de las sacramentales de las parroquias de San Lázaro, Santa Marina y Allende El Río, que serán recibidos por la sacramental de San Miguel, en su palacio, un poco antes de la hora señalada.

La sacramental de San Miguel ruega a los vecinos de las calles por donde ha de pasar la procesión, pongan colgaduras en sus ventanas y balcones.

BALNEARIO DE NOCEDO

AGUAS TERMALES

Abierto hasta el 15 de septiembre

Teléfonos: 3 de Nocedo. 2127 de León

Informes: Ordoño II, 9. - LEON

LOS TOROS

Se aburrieron en León en la primera de feria

En Alicante, "El Cordobés" cortó cuatro orejas

COMIENZA LA FERIA DE LEON

León, 24. — Primera corrida de feria. Seis toros de don Juan de Dios Pareja Obregón, que dieron poco juego, siendo varios pitados en el arrastre. Buena entrada.

Andrés Vázquez, en su primero, que fue protestado, lanceó vistoso. Con la muleta se lució en naturales. Media y descabello al segundo intento. Palmas y vuelta al ruedo. El toro fue pitado.

En su segundo es aplaudido con el capote. Faena breve para una entera y descabello, pitos al toro. Silencio al torero.

Andres Hernando es aplaudido en verónicas y chicuelinas, con la franela se luce en naturales y pases de otras marcas para un pinchazo y descabello. División de opiniones.

Manuel Amador fue aplaudido con el capote en sus dos toros, con la muleta instrumenta buenos pases para tres pinchazos y descabello. Pitos al toro y aplausos al torero.

En el que cierra plaza, da buenos naturales y redondos. Tres pinchazos y descabello. Silencio.—Cifra.

PRIMERA DE FERIA EN ALICANTE

Alicante, 24. — Plaza llena. Primera corrida de feria, toros de María Teresa Oliveira. Bien presentados, y bravos, ovacionados en el arrastre. Al tercero se le dio la vuelta al ruedo.

Pedrés, en su primero, después de ser ovacionado en cuatro verónicas realiza una faena por naturales, derechazos y de pecho que se ovacionan. Dos pinchazos y una estocada. Ovación. En su segundo muletea superiormente, templado, con derechazos y molinetes. Mata de media estocada. Gran ovación una oreja y vuelta al ruedo.

Curro Romero, es ovacionado en cinco verónicas a su primero. Buenos derechazos y termina con pases por la cara. Una estocada y un descabello. Silencio. En su segundo se muestra desconfiado. Pases por la cara. Mata de media estocada. Pitos.

El Cordobés, consigue buena faena en su primero a base de derechazos y naturales. Mata de una estocada y un descabello, ovación, dos orejas y vuelta al ruedo. El toro es ovacionado en el arrastre. En su segundo vuelve a entusiasmar a la concurrencia con su faena artística a base de naturales ceñidos, giraldillas y otros pases. Media estocada y descabello, ovación, dos orejas, vuelta al ruedo y salida a hombros.—Cifra.

DOS OREJAS PARA JAIME OSTOS

Badajoz, 24. — Primera corrida de feria. Toros de don Joaquín Buendía, de Sevilla, que cumplieron.

Jaime Ostos aplaudido en verónicas en su primero. Faena que inicia con redondos por bajo rematando con pases por alto. Pases de izquierda. Siete pinchazos y media. Pitos y palmas y pitos al toro. En el segundo faena que comienza con cuatro estatuarios que se aplauden. Series de naturales y el de pecho. Música y olés. Series de redondos por bajo que se jalean. Más derechazos, naturales y de pecho. Ovación, pases de pitón a rabo y termina de una estocada hasta el puño. Dos orejas, ovación, vuelta y salida a los tercios.

Paco Camino ovacionado en verónicas en el primero. Pases en redondo y por alto. Naturales y el de pecho. Más naturales. Música y olés. Series de redondos muy ceñidos. Dos pinchazos y estocada hasta la bola. Descabello. Ovación y salida a los tercios. Series de naturales en el segundo rematando con el de pecho. Música y olés. Varias series de redondos y por bajo. Naturales y el de pecho. Pases por alto y con la derecha. Media y descabello. Una oreja, ovación, vuelta y salida a los tercios.

«El Pireo» faena de aliño al primero. Media. Silencio. En el segundo pases por alto y redondos. Naturales y el de pecho. Aplausos. Más redondos y por bajo. Ovación. Derechazos que se aplauden. Pinchazo y entera. Aplausos y vuelta al ruedo.—Cifra.

CORRIDA BENEFICA EN ALBACETE

Albacete, 24. — Corrida a beneficio de la Campaña de Navidad. Entrada floja. Seis toros de Luis Frías, de Villamanrique, bravos y bien presentados.

Juan Montero se luce con el capote en el primero. Faena con pases por bajo que se jalean, redondos y de pecho. Más con la derecha, naturales y recortes. Una estocada de efecto rápido. Ovación, vuelta al ruedo y salida.

En su segundo, muy codicioso en varas, faena de castigo a un toro que llega peligroso a la muleta. Pases por bajo de pitón o pitón. Pinchazo y estocada y media. Silencio.

José Gómez Cabañero aplaudido en verónicas. Pepe Osuna es aplaudido en un quite por chicuelinas. Cabañero torea por bajo aguantando con la derecha, muy valiente. Sigue con pases en redondo y otros de pitón a rabo. Busca la igualada y mata de una buena. Ovación y salida.

En su segundo, faena con naturales y redondos adornándose con desplantes muy valiente. Porfía a un toro reservón, pases de espalda y de pecho una estocada y cinco descabellos. Silencio.

Pepe Osuna al toro más grande de la tarde, le da unos lances que se ovacionan. Cinco verónicas y media superiores. Faena valiente voluntariosa con pases de todas las marcas, redondos y manoletinas. Una estocada que basta, ovación, una oreja y vuelta.

En el último es aplaudido con el capote. Con la muleta torea con valentía a base de pases con la derecha, molinetes y manoletinas. Dos pinchazos, estocada y descabello al segundo intento, ovación, vuelta y muchos aplausos.—Cifra.

UNA OREJA PARA PALLARES

Tolosa (Guipúzcoa), 24. — Novillada con motivo de las fiestas de San Juan. Cuatro de don Antonio Martínez Elizondo, buenos.

Francisco Pallarés se lució en su primero al que mató de dos pinchazos y descabello. Ovación, oreja y vuelta. En el otro, valiente con capa y muleta pero desafortunado con el estoque. División de opiniones. José Manuel Inchausti «Tinin» muy bien en su primero al que mató de pinchazo y varios descabellos. Silencio. En el último estuvo artista y valiente pero desafortunado a la hora de matar. División de opiniones.—Cifra.

Novillada de Feria en Aguilar de Campoo

Clemente Antolín "El Millonario" cortó cinco orejas y rabo

El ganado de Encinas, resultó bravo

Con bastante animación de público se celebró la novillada de feria en Aguilar de Campoo en la que alternaban: «El Millonario» y Chicuelo de Almería.

Se lidiaron cuatro novillos de don Ignacio Encinas, que salieron bien presentados y bravos, presentando algunas dificultades el lidiado en cuarto lugar, quizás por exceso de capotazos y mantazos

Cada vez entendemos menos por qué razón «El Millonario» está toreando sin caballos. Cada día tiene más afición, cada día más valor y cada día está con más oficio.

En Aguilar comenzó a escuchar ovaciones cuando se abrió de capa en su primer enemigo al que dio tres verónicas cargando la suerte y llevando al novillo muy bien toreado.

El novillo, después de bien banderilleado por Currio y Alvarito, pasó a la jurisdicción de Clemente Antolín «El Millonario», que armó un alboroto a lo largo de su faena, torera y artística. Templó mucho con la muleta, consintiendo al novillo y llevándolo muy toreado en pases largos y de dominio. Con el acero estuvo acertado, y como la faena había sido de calidad, de mucha calidad y de mucho arte, el público le premió con las dos orejas y el rabo que el novillero paseó triunfalmente por el ruedo, cumpliendo el vaticinio de Polanco, el chofer, casi un miembro más de la cuadrilla: «Hoy, cuatro y rabo», dijo, al salir de Palencia.

En su segundo enemigo, que tenía casta y genio, Clemente estuvo asimismo muy valiente. Realizó otra faena del mismo corte, exponiendo mucho y consintiendo al novillo. Dio unos naturales extraordinarios y se echó todo el novillo por delante en un pase de pecho muy bueno.

También su faena fue ovacionada, aunque los músicos estuvieron toda la tarde remisos para amenizar el trabajo de los lidiadores.

Con la espada estuvo acertado y también consiguió un rotundo éxito al cortar las dos orejas de su enemigo. Orejas que Clemente entregó personalmente a un grupo de ancianos asilados que se hallaban en un tendido.

Chicuelo de Almería, puso mucha voluntad, pero está demasiado verde para estos menesteres. Poco tiene que hacer, creemos, en esta difícil profesión: Su primer enemigo ya le hizo pasar lo suyo, pero tras algunos mantazos, consiguió tras varios pinchazos y feos espadazos, deshacerse del espinareño. Su segundo enemigo, lo revolcó aparatosamente, y el diestro tuvo que pasar a la enfermería, donde se le apreciaron erosiones en todo el cuerpo. Clemente Antolín «El Millonario», que había sido durante la trabajosa lidia de este cuarto novillo, un peón más, trabajando infatigablemente, requirió los trastos de matar, y tras unos pases buscando la igualada, pues el novillo estaba peligroso por exceso de pases, atizó un buen espadazo, que le valió la quinta oreja de la tarde y la vuelta al ruedo, con salida a hombros.

Y este fue el balance de esta primera novillada de la Feria de Aguilar de Campoo, que ayer estrenaba su flamante y estupenda plaza de toros portátil, en la que Clemente Antolín «El Millonario», cortó cinco orejas y un rabo.

Gonzalo Martín Santos

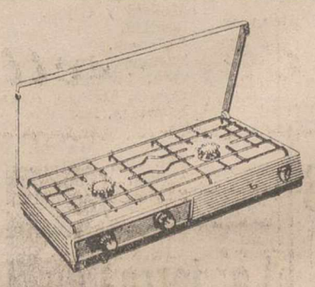

Hornillo H64b
2 fuegos
Consumo - 190 g/h
P. V. P. 900.-Pts.

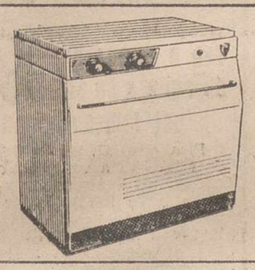

Cocina HA64b
2 fuegos
Consumo - 190 g/h
Armario
P. V. P. 1.550.-Pts.

Cocina C64b
2 fuegos
Consumo - 190 g/h
Armario y Mesita
P. V. P. 1.775.-Pts.

Lámpara L64a
Potencia 80 W
Consumo 60 g/h
P. V. P. 475.-Pts.

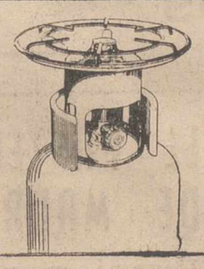

Fogon M65a
Un Fuego
Consumo 100 g/h
P. V. P. 325.-Pts.

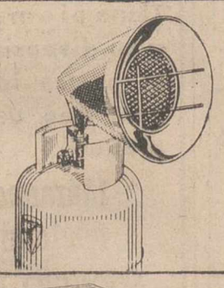

Estufa E64a
Potencia 800 Kcal/h
Consumo - 80 g/h
P. V. P. 575.-Pts.

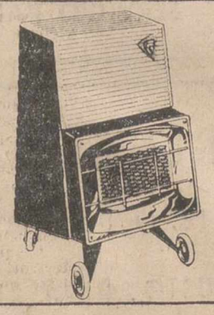

Estufa E65b
Potencia 1.300 Kcal/h
Consumo 130 g/h
P. V. P. 1.675.-Pts.

Drago-Butano

Botella Madrid 3
Carga 3 Kg.
Tara 3'50 Kg.
P. V. P. 300.-Pts.
P. V. P. Carga 32'25.-Pts.

¡La botella amarilla!

MADRID (Central).- Antonio Acuña, 19 - Telf. 276 23 00 *
PLANTA DE LLENADO G. L. P.: Villaverde, Calle H, s/n. Telf. 237 22 45

PALENCIA.- Concesionario Provincial:
ELECTROGAR, S. L., Mayor, 44. Telf. 1934.

Extensa red de Delegaciones, Concesionarios y Distribuidores en todo el territorio nacional.

DRAGON GAS S.A.
DIVISION:
Drago-Butano

INCOMPARABLES FACILIDADES

ODAG

para la adquisición de sus

FRIGORIFICOS SIN PROBLEMAS

MODELO	P. V. P.	CON PAGOS A PLAZOS			
		ENTRADA	PAGO MENSUAL SEGUN LOS PLAZOS		
			12 meses	18 meses	24 meses
70	4.999	999	365	256	195
90	5.986	1.197	438	301	234
140	6.999	1.399	512	352	273
180	9.914	1.983	725	499	387
228	10.835	2.167	792	546	423
255	11.980	2.396	876	603	468
395	18.992	3.798	1.389	956	742

CONCESIONARIO

ELECTROGAR

Mayor, 44 Teléfono 1934

PREGUNTE A QUIEN TENGA ODAG

LEA USTED TODAS LAS SEMANAS NUESTRO SUPLEMENTO AGRICOLA.

M.C.D.2022

NOTICIAS DE ULTIMA HORA

Franco renovó la consagración de España al Corazón de Jesús

(Viene de primera página)

ñor sobre las naciones y, especialmente, sobre nuestra España. Os lo agradecemos, como desde aquí dedicamos un recuerdo y una oración al otro Jefe del Estado que hizo esta misma consagración al Señor; y a vosotros, hermanos, yo os pido que os unáis, y os unáis fervorosamente a la plegaria que el Jefe del Estado español va a dirigir al Corazón de Cristo dentro de unos momentos.

Pero al elevar esa plegaria con el primero de los ciudadanos españoles, al elevarla, pensar que estáis elevando a Dios la promesa, el propósito firme de cumplir toda justicia y toda caridad en un abrazo fraterno con todos los españoles. En la anchura y largura, en la profundidad y altura de ese amor cabemos todos. Y Dios quiera que esto nos sirva para hacer una España cada día mejor y para alcanzar, la vida eterna.

MAS DE 200 SACERDOTES DISTRIBUYERON LA COMUNION

La Comunión constituyó una auténtica manifestación de fervor popular. Más de doscientos sacerdotes pertenecientes a la diócesis de Madrid, fueron necesarios para distribuir la Sagrada Comunión a los fieles. Anteriormente, el Cardenal Arriba y Castro, como primer concelebrante, la distribuyó al Caudillo, y su esposa y personalidades del Gobierno.

Terminada la Misa, el Arzobispo de Madrid-Alcalá impartió la bendición papal, facultado por el Papa especialmente para este acto, con la que los asistentes al mismo ganaron la indulgencia plenaria.

Finalmente, el Cardenal Arriba y Castro dio lectura al siguiente telegrama enviado por el Papa al Cardenal Primado:

TELEGRAMA DEL PAPA

El Cardenal Arzobispo de Tarragona, doctor De Arriba y Castro, dió lectura a un telegrama de Su Santidad el Papa, Pablo VI, dirigido al Cardenal Primado, doctor Pla y Deniel. El mensaje dice así.

"Eminentísimo Cardenal Arzobispo de Toledo. Con ánimo profundamente conmovido, vemos postrarse hoy España en espiritu devota reparación en Cerro de los Angeles y consagrarse sus hijos amadísimos por boca Excelentísimo Jefe Estado al Sagrado Corazón.

En una fervorosa plegaria hacia querida noble nación suplicamos Cristo Redentor por intercesión maternal María Inmaculada conceda días paz, de creciente prosperidad cristiana en fraternal armonía colaboración tareas bien común y progreso social; otorgue gracias perseverantes en integridad fe católica hacia hidalga tierra adalid ideales misionales; reine El siempre en el imperio de su Amor y especial misericordia en individuos y sociedad.

Prenda tales gracias y testimonio especial benevolencia es la bendición apostólica que en fecha memorable complacidos impartimos dilectísima España. Paulus, Papa VI".

Por último, acompañado del Arzobispo de Madrid-Alcalá y personalidades del Gobierno, penetró en la basílica, sobre la que se levanta el monumento al Sagrado Corazón. Tras una breve visita, salió del recinto y atravesó la lonja en medio de los incesantes aplausos del público congregado.

Tras despedirse del Arzobispo y miembros del Gobierno, el Caudillo y su esposa marcharon del Cerro de los Angeles hacia su residencia de El Pardo.

Entre los asistentes a la ceremonia figuraba, en lugar destacado, Su Alteza Real el Príncipe don Juan Carlos de Borbón.—Cifra.

Rígidas medidas de seguridad y austeridad del nuevo Gobierno del Vietnam del Sur

(Viene de primera página)

El nuevo jefe de Gobierno, mariscal Nguyen Cao Ky, impuso, por su parte, un toque de queda en Saigón, entre las diez de la noche y dos de la madrugada, clausuró 36 periódicos por un mes y redujo el suelo de los dirigentes del Gobierno a la mitad. Indicó, por otra parte, que los funcionarios del Gobierno perderán sus derechos a alojamiento.

Cao Ky, dijo: «Mientras que los soldados survietnamitas —que son los peores pagados del mundo— mueren en los campos de batalla y sus mujeres e hijos pasan hambre, otra sociedad vive con lujo aquí en Saigón.

Aconsejó a los funcionarios que cambien su forma de vida, pero dijo que aún no había decidido si cerrar o no los clubs nocturnos.

«No habrá más gritos ni manifestaciones para derrocar al Gobierno o a sus dirigentes», añadió en conferencia de Prensa. «Esto ha quedado en el pasado».

Por otra parte, la decisión de romper relaciones diplomáticas con Francia supone que la categoría de embajadas de ambos países quedará limitada a un mero servicio consular. —Efe.

El equipo de baloncesto del Real Madrid llegó a Santiago de Chile

Santiago (Chile), 25. — Ha llegado a esta capital, procedente de Buenos Aires, el famoso conjunto de Baloncesto del Real Madrid, campeón de España y de Europa, que realiza una amplia jira por las principales capitales hispanoamericanas.

El equipo «merengue», fue recibido en el aeropuerto de «Los Cerrillos» por federativos locales y miembros de la representación diplomática española. Posteriormente el embajador de España, don Tomás Suñer y Ferrer ofreció una comida de bienvenida, en su residencia.

Los representantes del mejor baloncesto europeo celebrarán dos encuentros en Chile. Hoy viernes se enfrentarán al campeón local, «Unión Española», en el Estadio «Sabino Aguado», y el próximo domingo se trasladará a Valparaíso donde jugarán contra el equipo representativo de «Unión Española» en esa ciudad. —Alfil.

Cortes Españolas

Prórroga para enmiendas a la Ley de explotaciones agrícolas

Madrid, 25. — Ha sido prorrogado por diez días más el plazo de presentación de enmiendas al proyecto de ley de Explotaciones Agrícolas Viables, según ha declarado el Presidente de las Cortes, don Esteban Bilbao, en su conversación con los periodistas.—Cifra.

Los Marqueses de Villaverde recibidos por rey Hassan

Asistieron después a un tradicional desfile

Rabat, 25. — (Por el corresponsal de Efe).

Los marqueses de Villaverde han sido recibidos esta mañana a las doce y media por el rey Hassan II de Marruecos. Los señores de Martínez Bordiu que llegaron poco antes ante la entrada principal del palacio del Menzeh en compañía del embajador de España en Rabat, don Eduardo Ibanea, del embajador de Marruecos en Madrid, doctor Laraki, de la señora Mizzian de Medboh, dama de compañía de la marquesa de Villaverde durante su estancia en Marruecos, y del jefe de protocolo real, señor Driss Bennuna, fueron saludados por el director general del protocolo y de la cancillería Muley Hafid Alaui, por el coronel Medboh, jefe de la Casa Militar, pasando revista a un destacamento de la guardia real con bandera y música que rendía honores. Tras inclinarse ante el pendón real, los señores de Martínez Bordiu fueron introducidos ante la sala del trono donde les aguardaba el joven soberano quien les recibió sonriente, dándoles la bienvenida. Hassan II, hizo votos por la salud del Jefe del Estado español rogando a sus hijos transmitiesen un mensaje de amistad.

A la audiencia, que duró más de quince minutos, asistieron, además de las citadas personalidades, el general Ufkir, ministro del Interior y el director del Gabinete Real. El soberano, vestido con chilaba blanca, la cabeza cubierta con turbante blanco, de Príncipe de los Creyentes, presidió inmediatamente después la oración solemne de los viernes, en la mezquita Al Fahs del Mexuar, siendo aclamado por una gran muchedumbre. Los marqueses de Villaverde y los invitados del soberano asistieron al tradicional desfile filmando la comitiva desde palacio hasta Al Fahs.—Efe.

VOLCAN

Entró en erupción el Etna

Catania (Sicilia), 25. — El volcán Etna ha entrado hoy en erupción, desprendiendo una larga columna de humo.—Efe.

ARGELIA

(Viene de primera página)

observadores se pregunten ya abiertamente si la conferencia afro-asiática en la cumbre llegará a celebrarse en la fecha prevista o se decidirá el sábado próximo aplazarla para una fecha mejor, cuando la situación política argelina haya dado mayores pruebas de solidez y estabilidad.

Este segundo Bandung presenta demasiadas implicaciones para que pueda soportar el peso de la nueva situación argelina y, por otra parte, es pretexto demasiado tentador para que no sea aprovechado por quienes muéstranse poco entusiastas de airear ante el mundo entero las discrepancias que enfrentan a los diversos países afro-asiáticos, si dejamos aparte a los dirigentes argelinos que buscan en la conferencia lógicamente la demostración aplastante de su estabilidad interior.

Solamente la China comunista, entre las potencias más influyentes, muestra deseos inequívocos de forzar la reunión.

Egipto, que ha visto fracasados sus intentos de ofrecer asilo político a Ben Bella, no estaría ciertamente ausente de la conferencia si se celebrase.

Pero todas las noticias parecen indicar que por ahora no quiere forzarla y se mantiene a la expectativa como casi todos los países.

La Commonwealth y todos los países africanos de habla francesa, se han pronunciado en contra de su oportunidad.

La India está recelosa por la preponderancia que puede conseguir en estas circunstancias la China comunista. Indonesia vería con desagrado la presencia de Malasia en Argel. Todo ello sin contar con los esfuerzos soviéticos para participar en las reuniones y que tropiezan con la oposición de las maniobras chinas.

A todas las dificultades reseñadas hay que añadir laprevención que no pocos Estados tienen ante la nueva situación argelina y la brusca desaparición de Ben Bella. Es ésta una situación política que algunos dirigentes afroasiáticos se resisten a respaldar con su apoyo abierto a la conferencia argelina.

El sábado quizá sepamos si hay conferencia en la cumbre, o no. En todo caso la laboriosa gestación que la precede, le resta desde ahora aquel signo rotundo que tuvo el primer Bandung.

MANIFESTANTES

Argel, 25.—Los ministros de Asuntos Exteriores de los países afroasiáticos dudan aún si celebrar o aplazar la conferencia "en la cumbre" fijada para la semana próxima. Mientras tanto, en las calles de Argel, grupos de manifestantes continuaban congregándose, prorrumpiendo en gritos de "Viva Ben Bella".

Se ha visto obligada a intervenir la policía, para dispersar a los manifestantes.

Los ministros, que aplazaron en dos ocasiones su reunión preparatoria, continúan estudiando la situación, para decidir si se ha de aplazar, definitivamente, la conferencia afro-asiática.

Los ministros de Asuntos Exteriores, que debían haberse reunido el jueves, se reunirán mañana sábado, a las 17,00 de la tarde (hora española), para decidir si la situación en Argelia permite, con seguridad, celebrar la conferencia.

En fuentes autorizadas se dice que, en general, la opinión es que la conferencia debe ser celebrada.—Efe.

El principal productor de naranjas, es España

Terminó sus tareas la Asamblea general de Rabat

Rabat, 25.—(Del corresponsal de «Efe»).

Ha terminado sus tareas la Asamblea general del «CAZ» (Comité de Agrios de la Zona Franca), en la que han participado representantes de Marruecos, Argelia, Túnez y Francia, así como observadores del Sindicato español.

Los congresistas se trasladaron seguidamente a Larache, donde fueron recibidos por las autoridades locales y el director general de la sociedad Lukus S. A. (hispano marroquí), cuyas plantaciones e instalaciones visitaron detenidamente, haciendo elogios de las avanzadas técnicas empleadas por los agricultores españoles.

Más tarde, los congresistas fueron obsequiados con un almuerzo por la citada sociedad, al que asistieron el gobernador de la provincia de Tánger, bajá de la ciudad, cónsul de España y autoridades provinciales, prosiguiendo seguidamente viaje a Rabat y otras ciudades del reino. En el curso de sus tareas la asamblea del «CAZ» estudió los mejores sistemas para incrementar tanto la producción de frutos como el consumo, tratándose en particular del capítulo «Publicidad». El representante de Francia reveló que el popularizar en su país la frase «Consuma una naranja fresca... o en jugo», ha costado más de trescientos millones de francos al año».

Los asambleístas revelaron que el principal productor es España, con un millón trescientas mil toneladas en la pasada campaña, siguiéndole Marruecos, con seiscientas mil toneladas; Argelia, quinientas cincuenta mil, y Túnez doscientas cincuenta mil toneladas, en la referida campaña 1964-65. El mercado europeo está normalmente abastecido en naranjas por los países de la cuenca mediterránea de noviembre a junio y en los demás meses es la naranja de Africa del Sur, de los Estados Unidos y del Brasil, la que se encarga de saciar el apetito europeo de esta fruta.

Y puestos ya en el campo de la revolución estadística, digamos, o mejor, dicen los técnicos de la «CAZ», el país que más naranjas consume por habitante es Suiza, con 22 kilos por persona (y suponemos que por año), siguiéndole Alemania, Francia, Holanda, Gran Bretaña y España. Se da el caso curioso que los países productores son los que menos consumen (será por aquello de que las exportaciones contribuyen a sanear la economía... en divisas). España que aunque en lo del aceite de oliva sigue la regla general, en este capítulo naranjero, es la excepción, puesto que los habitantes de la Península consumieron en la última campaña unos cuatrocientos millones de kilos, es decir, diez kilos por persona, lo que ya son naranjas.

Como la producción de agrios está en constante aumento, principalmente en España y Marruecos, donde el alza anual es respectivamente de 15 y 10 por ciento, los congresistas se mostraron optimistas, bebiendo en dos horas (de nueve a once de la mañana, horas en que no obstante la temperatura es agradable) cuarenta litros de jugo de naranja, fabricado por una batidora especial y portátil que los del «CAZ» habían traído consigo.

A ver qué opinan los productores de manzanas que parecen ser los grandes rivales de los naranjeros.

Después del trágico suceso de Barcelona

Sepelio de varias de las víctimas

Barcelona, 25. — Después del sepelio de doña Blanca Martínez Benito y de sus tres hijos, Julia, Montserrat y Manuel Treig Martínez, víctimas del importante siniestro de la víspera de San Juan, cuyas cuatro muertes han destrozado un hogar, dejando en él solamente al viudo y a un niño de pocos meses de edad, se ha efectuado a las doce la conducción a su última morada de otra familia trágicamente aniquilada en el mismo suceso y que son doña Teresa Vallvé Fort, y sus hijos Juan, Claudio y Teresa Sabete Fort, esposa e hijos del dueño del establecimiento donde se registró la explosión. Asimismo ha recibido sepultura Juan Manso Hernández, fallecido en el mismo suceso.

Numeroso público ha presenciado el paso de la luctuosa comitiva que en representación del alcalde presidió el teniente de alcalde don Vicente Costa Ugeda, quien ha renovado su condolencia a los deudos en nombre de las autoridades y del Ayuntamiento barcelonés.

Los cadáveres de las restantes víctimas serán enterrados esta tarde, partiendo el fúnebre cortejo como los anteriores, del Instituto Anatómico Forense.—Cifra.

Entierro de la madre política del ministro de Información

León, 25. — Se ha verificado el entierro de doña Carmen Eguiagaray Pallarés, madre política del ministro de Información y Turismo, don Manuel Fraga Iribarne, que presidió el duelo con los demás familiares de la extinta.

El sepelio constituyó una gran manifestación de duelo.—Cifra.

Lotería Nacional

El 4.183 premiado con un millón de pesetas

Madrid, 25. — Números y poblaciones que han resultado premiados en el sorteo de la Lotería celebrado hoy en la capital de España:

4.183 Premiado con 1.000.000 de pesetas. Ha correspondido a Torrelavega, Las Palmas, Morón de la Frontera, San Sebastián, Villagarcía, Sevilla, Cartagena, Herencia, Barcelona y Tolosa.

43.835 Premiado con 500.000 pesetas. Ha correspondido a Barcelona.

30.301 Premiado con 250.000 pesetas. Ha correspondido a Quiroga, Las Corts, Talavera de la Reina, Burgos, Madrid, Bilbao, Málaga, Madrid, Madrid y Barcelona.

Premiados con 50.000 pesetas:

21.062 Castellón, Barcelona, Utrera, Jaen, Madrid, Sevilla, Zaragoza, El Ferrol, Barcelona y Almería.

23.135 Barcelona, Las Palmas, Zafra, Oviedo, Madrid, Guecho, Coin, Madrid, Barcelona y Valencia.

Premiados con 25.000 pesetas:

50.126 Córdoba.

6.441 Martos, Santa Cruz de Tenerife, La Línea, Las Palmas, El Escorial, Bilbao, Málaga, Madrid, Barcelona y Madrid.

Premiados con 15.000 pesetas:

15.049 Madrid, Madrid, Albacete, Valencia, Madrid, Sevilla, Nájera, Madrid, Madrid y Las Palmas.

31.619 Madrid, Avila, Las Palmas, Cádiz, Madrid, Bilbao, Lérida, Madrid, Barcelona y Santiago.

16.642 Villa de Muros, Gandía, Gijón, Las Palmas, Madrid, Bilbao, Ronda, Santiago, Barcelona y Horta.

27.425 Guardo, San Feliú de Llobregat, Ceuta, Las Palmas, Madrid, Bilbao, Málaga, Palma del Río, Madrid y Mieres.

11.142 Algeciras, Santa Cruz de Tenerife, Palma de Mallorca, La Línea de la Concepción, Sevilla, Zaragoza, Cartagena, Madrid, Barcelona y Zaragoza.

174 Vigo, Badajoz, Telde, Vitoria, Madrid, Sevilla, Astorga, Jerez de la Frontera, Madrid y Gijón.

43.946 Madrid.

32.600 Valencia.

5.305 Zaragoza, La Felguera, Sevilla, Linares, Madrid, Zaragoza, Málaga, Jerez de la Frontera, Barcelona y Sevilla.

13.798 Valencia, Madrid, Madrid, Valencia, Getafe, Sevilla, Malaga, Granada, Madrid y Santa Coloma del Farnés.

Gránulos Diana, S. A.
PIENSOS COMPUESTOS
Delegado Palencia, Burgos y sus provincias:
Don Gonzalo Lezcano Calvo
Casado del Alisal, 42, 5.º
Teléfono: 4430
PALENCIA
DEPOSITO EN PALENCIA
José Manuel de la Parte
MOLINO DE PIENSOS
General Goded, 41
Teléfono, 2355

La torre de Pisa

Van a comprobar la existencia de agua a su alrededor o debajo del famoso monumento

Pisa (Italia), 25. — Una compañía de Milán va a comprobar la existencia de agua alrededor y bajo la famosa torre inclinada de Pisa, para ver si existe posibilidad de reforzar la tierra mediante el uso de productos químicos, han revelado varios hombres de ciencia.

Las pruebas comenzarán en septiembre.

Algunos hombres de ciencia han expresado temores de que el terreno que sostiene a la torre ceda bajo el peso y se produzca un derrumbamiento.

El Gobierno ha creado una comisión especial para estudiar la forma de salvar el famoso edificio. —Efe.

En general, la calzada corresponde a los vehículos. Peaton, circula por la acera.

DE COMPRA LOS SABADOS
COMERCIOS RECOMENDADOS

SEÑORA, SEÑORITA:
Realce su belleza con los artículos de
PALACIO DE LA MODA
con la garantía y el prestigio de muchos años al servicio de la moda femenina
A cambio de su compra le ofrece, CALIDAD, ORIGINALIDAD Y PRECIOS AFINADOS
Calle Mayor PALENCIA

EL PASTELERO DE MADRIGAL
Tiene siempre a su disposición el postre ideal y el que usted prefiera
Llámenos al teléfono 1913
SERVICIO RAPIDO

En MA-CI su reloj comprado y... ¡andando!

EL MEJOR REGALO...
QUIEN REGALA UN LIBRO DENOTA CULTURA Y BUEN GUSTO, PIDA EL QUE DESEE EN

DUQUESA MARIA
¡la galleta inconfundible por su alta calidad!

DUQUESA MARIA
ARTIACH
O.E.S.T.E.

M.C.D.2022

La festividad del Sagrado Corazón de Jesús en Palencia

Numeroso público acudió a las vigilias en San Francisco la noche del jueves

En la jornada de ayer, festividad del Sagrado Corazón de Jesús, ha finalizado el solemne novenario que se ha venido celebrando en el templo de San Francisco, y que en el año actual ha revestido fervor especial, ya que en 1965 han coincidido el segundo centenario de la institución de la fiesta del Sagrado Corazón de Jesús y la renovación de la Consagración de España al Corazón de Cristo.

Los cultos vespertinos, que han comenzado todos los días a las ocho, han registrado extraordinaria afluencia de fieles. Los sermones han estado a cargo del Padre Torres, S. I., de la Residencia jesuítica de Palencia.

La noche del jueves, día 24, víspera de la festividad del Sagrado Corazón de Jesús, se celebraron, también en San Francisco, Vigilias para señoras y caballeros. Para señoras y señoritas, de nueve a diez de la noche, corriendo la predicación de la Hora Santa a cargo del Padre Vallejo, S. L., Superior de los Jesuítas de Palencia; los cultos de esta Vigilia finalizaron con la exposición del Santísimo Sacramento, y reserva, tras la bendición a los fieles. La Vigilia para caballeros y jóvenes se celebró de once a doce de la noche, predicando el Padre Torres.

Durante la mañana de ayer, festividad del Sagrado Corazón de Jesús, todas las misas de San Francisco han estado muy concurridas, especialmente la misa de comunión general a las nueve de la mañana.

La procesión tradicional del Sagrado Corazón, salió ayer tarde tras la misa vespertina, que se celebró a las ocho.

Durante todo el día de ayer, numerosos balcones, ventanas y miradores aparecen en Palencia con banderas y colgaduras, siguiendo la invitación que oportunamente hizo el Prelado, doctor Souto Vizoso, a través de las columnas de DIARIO-DIA.

PRECISAMOS

OFICINA COMERCIAL CON EXPERIENCIA

para representación y venta de nuestros fabricados en la provincia de Palencia

Cuyes, S. L. — Transversal a Salud, 1

VALLADOLID

Consejo de Ministros

Don Antonio Luna, nuevo embajador en Viena

Se declara de utilidad pública la concentración parcelaria en Villamartín de Campos

Referencia de lo tratado en la reunión del pleno del Consejo de Ministros celebrado el día 24 de junio de 1965, bajo la presidencia de Su Excelencia el Jefe del Estado.

PRESIDENCIA DEL GOBIERNO. —Decreto por el que se modifica el artículo 4.º del decreto número 1.434/1965, de 18 de agosto, que convalidó la tasa denominada «Permisos de caza y pesca en los cotos nacionales de la Dirección General de Turismo».

—Decreto relativo a la situación administrativa de los funcionarios públicos que sean nombrados delegados de servicios del Ayuntamiento de Madrid.

ASUNTOS EXTERIORES. — Propuesta de ratificación del acuerdo de cooperación técnica y asistencia financiera entre España y la República del Congo (Leopoldville).

—Decreto por el que se nombra embajador de España en Viena a don Antonio Luna García.

JUSTICIA.—Decreto por el que se interpreta el número 7 del artículo 112 de la Ley de régimen jurídico de sociedades anónimas.

—Decreto sobre autorización al Patronato de Protección a la Mujer para la adquisición de un solar por concierto directo en Sevilla.

EJERCITO.—Decreto por el que se modifica el artículo 32 del Reglamento de la Real y Militar Orden de San Hermenegildo que regula la revisión de expedientes para ingreso o continuación en dicha Orden.

—Decreto por el que se concede a doña Teófila González Ruiz transmisión de la pensión causada por Gonzalo López Gonzalez.

HACIENDA.—Acuerdo por el que se pasa a las Cortes proyecto de ley por el que se declara la naturaleza del cuerpo de operadores mecánicos auxiliares de la Lotería Nacional, a efectos de lo dispuesto en la Ley articulada de funcionarios civiles del Estado de 7 de febrero de 1964.

—Decreto por el que se reorganiza la Administración Territorial de la Hacienda Pública.

GOBERNACION. — Propuesta del Plan de Luchas Sanitarias a desarrollar por la Dirección General de Sanidad.

—Propuesta de distribución parcial del crédito destinado a las atenciones propias de las campañas sanitarias.

—Expediente aprobando la constitución de la mancomunidad integrada por los municipios de Palafrugell, Bagur y Regencos (Gerona), a los fines de abastecimiento de aguas.

—Expediente de expropiación forzosa por el Ayuntamiento de Cangas de Narcea (Oviedo) de una parcela con destino a los accesos del nuevo grupo escolar.

OBRAS PUBLICAS. — Decreto-ley por el que se reorganiza y cambia de denominación el organismo autónomo «Explotación de ferrocarriles por el Estado», que se designará en lo sucesivo con el nombre de «Ferrocarriles de Vía Estrecha» (F. E. V. E.)

—Decreto por el que se aprueba el estatuto de «Ferrocarriles de Vía Estrecha» (F. E. V. E.)

—Acuerdo sobre regulación de derechos pasivos del personal incluido en la reglamentación laboral unificada para los ferrocarriles no integrados en la RENFE.

—Acuerdo de aprobación del «presupuesto de explotación para 1965» de la Red Nacional de los Ferrocarriles Españoles.

—Acuerdo de aprobación del presupuesto de inversiones del ejercicio de 1965» correspondiente al plan decenal de modernización de la RENFE.

—Expedientes de adquisiciones, obras y otras materias de la competencia del Departamento (28 de carreteras, uno de transportes, 13 de obras hidráulicas y 3 de puertos).

EDUCACION NACIONAL. — Decreto por el que se declara monumento histórico-artístico el monasterio de San Adrián de Sasave (Huesca).

—Decretos sobre adquisición de mobiliario con destino a las Escuelas Técnicas Superiores de Ingenieros Industriales de Barcelona, y de minas de Oviedo.

—Decretos sobre reconocimiento de colegios.

INDUSTRIA.—Informe sobre prospecciones petrolíferas.

AGRICULTURA. — Decreto por el que se declara de utilidad pública, necesidad y urgencia de ocupación, a efectos de su repoblación forestal, de los montes «Turbero» y «Valhondo», «Alucea» y «Quetiga», números 30, 31, 48 y 51 respectivamente del catálogo de utilidad pública y pertenecientes a los Ayuntamientos de Santa Cruz del Valle Urbión y su anejo Soto, Pradoluengo y Carganchón (Burgos).

—Decretos por los que se declaran de útilidad pública las concentraciones parcelarias de las zonas de Abrigano, Basquiñuelas, Paul, Castillo y Caicedo Sopeña (Alava); de Cerros Gordos de Arriba (Badajoz), de Revilla Cabriada (Burgos), de Ceclavin (Caceres), de Collados (Cuenca), del Cubillo de Uceda y Tendillo (Guadalajara), de Santa Eulalia de Lueiro y San Pedro de Cilariño (La Coruña), de Destriana de la Valduerna y Soto de la Vega (León), de Ciordia (Navarra), de Villamartín de Campos (Palencia), de Peñalba de San Esteban y Sangidos (Soria), de Cogeces de Iscar y Cubillas de Santa Marta (Valladolid) y de Villalobos (Zamora).

—Informe sobre reunión de la O. E. D. E. en París.

—Informe sobre la visita a las zonas afectadas por daños en olivares y viñedos y acuerdo sobre medidas de ayuda a las mismas.

SECRETARIA GENERAL DEL MOVIMIENTO. — Solicitud del Sindicato de Frutos en relación con la economía hortofrutícola y las exportaciones.

—Informes sobre la Asamblea de la Unión de Cooperativas del Campo.

—Informe sobre el I Congreso Nacional de Medicina Social Agraria.

AIRE. — Decreto por el que se hace extensivo a los suboficiales del Ejército del Aire el de 16 de noviembre de 1951, sobre postergaciones para el ascenso.

COMERCIO. — Decretos de modificación arancelaria.

—Decretos de admisión temporal y reposición con franquicia.

INFORMACION Y TURISMO. — Informe sobre la XXIII Asamblea de la Federación Nacional de Asociaciones de la Prensa.

—Informes sobre la Asamblea Regional de Turismo de Galicia y la reunión de delegados provinciales del Departamento en Santiago de Compostela.

VIVIENDA. — Decreto por el que se aprueba el reglamento sobre reparcelación del suelo afectado por planes de ordenación urbana.

—Decreto por el que se declara urgente la expropiación de terrenos para la construcción de un grupo de 50 viviendas en Granja de Escarpe (Lerida).

—Decreto por el que se declara de urgente realización los proyectos de construcción de los planos Este y Norte del complejo comercial en el puesto fronterizo de Behovia.

—Decreto por el que se declaar de urgente realización el proyecto de pavimentación y jardines de la Lonja (Palma de Mallorca).

-Informes sobre asuntos diversos del Departamento.

—Propuesta sobre resolución de la delimitación y precios máximos y mínimos del polígono de «descongestión de Madrid» (ampliación de Toledo), y sobre declaración de urgente ocupación de terrenos para la construcción de un muro de contención de tierras en Puebla del Bortón (Zaragoza).

BOLSA Y FINANZAS

Cotizaciones de los mercados de valores e impresiones de la jornada facilitadas por el BANCO DE BILBAO y la AGENCIA CIFRA
Correspondiente al día 25 de junio de 1965

BOLSA DE MADRID

Madrid, 25.—Termina la semana con una sesión de características similares a sus dos anteriores; aunque el descenso en el corro bancario, a excepción de Banesto que avanza cinco enteros, los valores industriales, en general, también están mejor orientados y ello hace que el mercado cobre más animación. Los eléctricos resistentes, especialmente Hidro-Española, que sube en acciones y cupones. De un total de 89 valores contratados en renta variable, 31 suben, 23 bajan y 35 repiten cambio.

El índice fue de 96,72 más 0,39 por ciento.—Cifra.

BANCOS: Central, 1.109.—Banesto, 750.—Hispano, 640.—Rural, 254.—Popular, 642.

ELECTRICAS: H. Española, 318,5.—Sevillana, 209.—Madrileña, 220. — FECSA, 263.—Fenosa, 269.—Leonesa, 130.—R. Zaragoza, 165.

SIDEROMETALURGICAS: Auxiliar FF. CC., 98.—Material y Construcciones, 75.—Fasa, 425.—A. Hornos, 83.

MINERAS: Duro Felguera, 60. — Ríi, 167.—Ponferrada, 500.

QUIMICAS: Industrias Aragonesas, 125.—Explosivos, 126,5.—Petróleos, 502.—Hidro-Nitro, 76.

CONS. E INMOBILIARIAS: Dragados y Construcciones, 325.—Urbanizadora Metropolitana, 1.375.—Inmobiliaria Metropolitana, 201.—Urbis, 100.—Hidrocivil, 66.—Encinar de los Reyes, 89.

ALIMENTACION: Ebro, 436. — El Aguila, 456.—G. Azucarera, 106.

TEXTILES: Fefasa, 92.—Sniace, 220.

VARIAS: Campsa, 198.—Construcción Naval, preferentes, 57.—Tabacalera, 202.—Telefónicas, 155.—Transmediterránea, 160.—M. Madrid, 173.

DERECHOS: Banesto, 1.510.—Hispano, 910.—Madrileña, 45. — Fasa, 2.900.—Hidrola, 144,5.

BOLSA DE BILBAO

Bilbao, 25.—La sesión que cierra la semana bursátil ha dejado buena impresión, pues bajo el buen desarrollo que está teniendo la ampliación de Hidroeléctrica Española, que hoy nuevamente mejora cinco enteros, se han entonado los demás valores del grupo.

En el corro bancario se ha podido observar una mayor resistencia en los cambios en las acciones de los bancos en curso de ampliación, destacando las plusvalías de 10 enteros en el Banco Español de Crédito y 15 pesetas en sus cupones.

Al cierre se observaban muchos tanteos de compra.—Cifra.

BANCOS: Banco de Bilbao, 955.—Banco de Vizcaya, 974.

QUIMICAS: Papelera Española, 181.—Sefanitro, 224.—Siga, 88.—Unquinesa, 110.—Nicas, 92.

VARIAS: Vascongados, 99.—Campsa, 200.—Cervecera Norte, 212.

SIDEROMETALURGICAS: Altos Hornos, 825.—Basconia, 161.—Euskalduna, 91.—Santa Bárbara, 50.

ELECTRICAS: Iberduero, ordinarias, 435.—Viesgo, 204.—R. Zaragoza, 162.—Hidrola, 319.

BOLSA DE BARCELONA

Barcelona, 25.—En la sesión última de la semana en Bolsa, dominó la flojedad en los tres corros. Tanta flojedad hubo que en el corro de obligaciones industriales no se ha hecho ninguna transacción. En fondos públicos hubo alguna firmeza en los cambios.

En acciones, el negocio no tuvo el auge esperado. Salió mucho papel de Motor Ibérica, que cerró con once enteros por debajo del cambio anterior. En los demás títulos, Mototrans bajo diez enteros; los Ferrocarriles de Orense a Vigo, 35 puntos; Tabacos Filipinas, 10 enteros y los otros tuvieron pequeñas variaciones.—Cifra.

Petróleos, 507.—Explosivos, 127. — Cros, 230. — La Maquinista. 88. — Aguas Barna, 264. — Motor Ibérica, 419.—Carburos Metálicos, 315.—Tabacos Filipinas, 340. — I. Agrícolas, 370.—C. de Gas, 192.

BANCO DE BILBAO

Banca. — Operaciones de Bolsa. — Pago de negociables de trigo

Mayor Pral., 79. — PALENCIA

BANCO DE SANTANDER
Fundado en 1857
Caja de Ahorros
Banca - Cambio - Bolsa
Mayor Pral., 21 PALENCIA

BANCO CASTELLANO
Fundado en 1900
Toda clase de operaciones de Banca - Pagos S. N. Trigo
Don Sancho, 3 Telfs. 2086 y 2739

LETRAS DE LUTO

Cristianamente, como había vivido, ha entregado su alma a Dios, en Frómista, a la avanzada edad de 82 años, doña Clotilde González Franco.

La finada destacó por su natural afable y bondadoso y piadosos sentimientos, que la hicieron merecer el respeto y aprecio de cuantos la conocieron y trataron.

Expresamos nuestro pésame a su desconsolado esposo don Fernando Doncel Hallado; hijos Rafael (religioso), Alfonso, David (religioso), Cipriana, Resurrección, María Cristina y Rogelio (religioso); hijos políticos, nietos, sobrinos y demás familia.

—Se cumple el primer aniversario del fallecimiento de don Porfirio López Gutiérrez, policía armada jubilado.

Su recuerdo permanece en la memoria de los que le conocieron y supieron de su natural sencillo y de su hombría de bien.

En esta triste fecha renovamos nuestra condolencia a su apenada hija María del Pilar López Melgar; hijo político, hermanos, hermanos políticos, nietos, sobrinos, primos y demás parientes.

La calzada es peligrosa. Permanezcamos en ella el menor tiempo posible. Es importante cruzar por el camino mas corto, que es el que dura menos tiempo.

anuncios por palabras

Alquileres

PISOS en Avenida de Valladolid, desde 169.950 pesetas. Muchas facilidades. Exclusivas Peláez. San Bernardo, 1.
ALQUILERES de casas, pisos, fincas, locales, naves. Exclusivas Peláez. San Bernardo, 1, primero.
EXCLUSIVAS Peláez, alquila magnífico piso a estrenar, calle Mayor. Apto para vivienda u oficina. San Bernardo, 1.
ARRIENDO coto redondo este término. Fernando Corral. Menéndez Pelayo, 13. Palencia.
SE NECESITA piso en alquiler. Razón, Tlfno. 2949.

Automóviles

ALQUILER sin chofer Seat 600-D, Seat lujo 1.500. Ultimos modelos. Autos Espino. Avenida Cuba, 2. Teléfonos 1764-3631.
AGENCIA España, Academia conductores, enseña mejor, aprueba antes. Don Sancho, 16. Teléfono 2258.
AUTO Escuela Carmelo, le enseñará a conducir pronto y bien. Martínez de Azcoitia, 3. Junto Banco Santander.
PARA comprar o vender su automóvil, señor Iglesias paga su automóvil al contado y le vende el que usted necesite en los plazos que desee. Automóviles todos los modelos, marcas y precios. Sr. Iglesias. Teléfono 4097 y Bar Carrionesa.
SE VENDEN camiones usados: Pegaso 165, Barajas, Estheir volquete y otros varios. Facilidades. Informes, Auto-Repuestos Palencia.
VENDO coche Seat 1.400, modelo A, inmejorable estado, toda prueba. Señor Morales. Modesto Lafuente, 4.
VENDO DKW ganadera. Gercelino Montoya. Carnicería. Venta de Baños.
VENDO camión, marca Ebro. Solas Hermanos.

Fincas

NECESITO piso en alquiler, no importa renta. Exclusivas Peláez. San Bernardo, 1, primero.
VENDO piso llave en mano, zona Avenida de Valladolid. Exclusivas Peláez. San Bernardo, 1, primero.
VENDO dos pisos, zona calle Mayor. Llave en mano. Exclusivas Peláez. San Bernardo, 1, primero.
EXCLUSIVAS Peláez vende pisos en calle Onésimo Redondo, Pastores c/v a Marqués de Santillana. San Bernardo, 1, primero.
CONSTRUCTORES: Si quieren vender sus pisos evitándose molestias, encárguesele a Exclusivas Peláez. San Bernardo, 1.
LOCAL, venta o renta, semi-esquina calle Mayor. Exclusivas Peláez. San Bernardo, 1.
APARCERIA. Cedo a labrador responsable coto redondo 160 Has. secano, 7 Has. regadío. Buenas paneras, cocherón, vivienda. Apartado 89. Palencia.
VENDO casa propia explotación ganadera, próxima capital, gran corral, carro varas barato y arreos. Avenida Santander, 30. Carnicería Mota.

Ganados y aves

VENDO 95 ovejas y un carnero, 30 con lechazos de segunda y 17 corderas grandes. Todo seleccionado y enlanado. Miguel Polvorosa. Frómista.
VENDO novilla abocada a parir, segundo parto, en Boada. Cesáreo García.
POR DEJAR labranza, vendo dos machos diez años, toda prueba, en Valdeolmillos. Nicolás Ortega.
VENDO vaca abocada a parir, cuatro años. Jesús Ortega. Calzada de los Molinos.
VENDO dos novillas recién paridas, abundante leche. Vicente Martín. Torquemada.
SE VENDEN seis novillos gordos. Máximo Iglesias. Detrás Casas Renfe. Venta de Baños.
SE VENDEN 40 corderos y un novillo. Juan M. Velasco. Villaturde.
VENDO 15 ovejas nuevas. Cervatos de la Cueza. Audifacio Herrero.
SE VENDEN 20 corderos. Tratar con Blas Marcos. Santa Cecilia.

MISALITOS, ROSARIERAS, ARTICULOS DE PRIMERA COMUNION, EN I. G. DIARIO-DIA

SE VENDE rebaño completo ovejas. Pozo de Urama. M. B. Y.

Maquinaria y Reparaciones

GUADAÑADORAS para alfalfa, hierba y forrajes marca "La Hoz", de nuestra fabricación. Primera marca Nacional. Montada sobre rodamientos a bolas, ligerísima y de trabajo perfecto. Almacenes maquinaria Ortega y Ortiz de Zárate.
ARADOS para tractor, gradas, cultivadores, niveladoras, bombas, motores, cosechadoras, rastrillos, básculas, correas, cojinetes, vertederas "Triplex", aceites, grasas, recambios. Almacenes Pinacho.
NEUMATICOS, correas de ventilador, correas trapezoidales. Navamuel Casado del Alisal. E. Teléfono 1937.
COMPRO máquina agavilladora y guadañadora, ruedas goma, buen uso. Mariano Estébanez. Marcilla de Campos.
ASEGURE su cosecha con cosechadora Santana.
TRILLADORA Angeles A. Tres campañas. Extraordinarias condiciones. J. Horcajo. F. Ladreda, 15. Segovia.
TRILLADORA Avellana M. 95, como nueva. Más barata que en fábrica. J. Horcajo. F. Ladreda, 15. Segovia.
ATADORA Alpuema, 1,80. Dos campañas, como nueva. J. Horcajo. F. Ladreda, 15. Segovia.
ATADORA Arieta, una campaña, recién reparada. Interesantísima. J. Horcajo. F. Ladreda, 15. Segovia.
COSECHADORAS Saca-Far, motor Diesel, extraordinarias. J. Horcajo. F. Ladreda, 15. Segovia.
ATADORA Alpuema, toma de fuerza para tractor. Extraordinaria. J. Horcajo. F. Ladreda, 15. Segovia.
VENDO ensacadora La Triunfadora, grande, motor Rex, 3 HP. Vda. de Severino Gutiérrez. Paredes de Nava.

COSECHADORA alquilada, mínimo 3 metros corte, necesitamos en Paredes de Nava para 275 hectáreas. Ofertas a Sr. Gatón. Burgos, 13. Palencia. Teléfono 2282.

COSECHADORA alquilada, necesito en Husillos para 40 hectáreas. Sr. Gatón. Burgos, 13. Palencia.

VENDO 2 máquinas segadoras y una elevadora. Julio Miguel. Calzadadilla de la Cueza.

Pérdidas

HALLAZGO reteles, recogerlos en Comercial Avenida. República Argentina, 13.

Trabajo

SE OFRECE pastor sabiendo obligaciones. Demetrio Castro. Osorno.
SE OFRECE chofer carnet primera, para conducir cosechadora u otros vehículos. Teodoro Fernández Iglesias. Cervatos de la Cueza.
SE NECESITA auxiliar administrativo masculino para empresa comercial. Dirigirse por escrito manuscrito con referencias, a Oficina de Colocación. Oferta 950.
OFRECESE conductor cosechadora u otros vehículos. Carnet primera. Anselmo. San Pedro de las Dueñas (León).
PASTOR, preciso para San Pedro, preferible con ayuda. Dacio Crespo. Monte "Los Cabezos". Santa Cecilia del Alcor.
SE NECESITA asistenta. Bar Bautista. Antonio Maura, 23.
NECESITANSE dos chicas, una Palencia y otra Madrid, bien retribuídas. Becerro Bengoa, 28, tercero.
NECESITASE chica fija o asistenta. Martínez de Azcoitia, 9, tercero.

EMPLEADO para central hidroeléctrica, en Husillos. Se necesita. Informes, Calderón y Polanco. M. Albaida, núm. 1. Palencia.

TRACTORISTA-obrero, se necesita en vivero forestal de Calabazanos. Se facilita vivienda.

ADMINISTRATIVO: joven, servicio militar cumplido, preferentemente con título de Profesor Mercantil, se necesita. Teléfono 3453.

GANE 10.000 mensuales montándose industria casera sin maquinaria. 25 industrias diferentes. Venta producción normalizada. Solicite reembolso Catálogo General (30 pesetas): FEM, Apartado 1.742. Barcelona.

JOVEN dependiente de mostrador, servicio militar cumplido, para repuestos de automóvil, se necesita. Teléfono 1460.

CHICA fija, se necesita. Menéndez Pelayo, 4, primero, izquierda.

Traspasos

POR NO poderla atender, traspaso charcutería con cámara. Informes, teléfono 4984.
SE TRASPASA negocio en calle Mayor, por no poder atender. Exclusivas Peláez. San Bernardo, 1, primero.

Varios

VISITE el Trust del Mueble, paraíso de elegancia mobiliar. Muro, 2 (detrás del Gobierno Civil). Palencia.
VENDO remolque y aparejada tres toneladas y media, máquina segadora Deering, trilladora propia para paja de cosechadora y elevadora, beldadora tamaño medio. Mariano Fernández. Carrión.
VENDO maíz y compro alfalfa empacada. Cereales Leandro Sánchez. Avenida Valladolid, 20.
OCASION: vendo máquina galletera, producción 3 a 4.000 ladrillos, con motor de 55 HP. eléctrico y bomba de vacío, tractor de 45 HP Ursus, trailla, vespas, todo en perfecto funcionamiento. Juana Tartilán. Fuentes de Nava.
SE VENDE remolque, ensacadora, agavilladora, todos aperos de labranza y un lote de tierras de regadío, en Husillos. Florencio Martínez. Villaumbrales.
VENDO las existencias de bar con cafetera automática y mostrador portátil, todo nuevo, rebaja de precio y facilidades de pago. Dirigirse Avenida Asturias, 53, bajo, de una a cinco de la tarde.
POR AUSENTARSE se venden dos novillas cubiertas, una segadora, una aventadora con su motor y varios aperos de labranza. Astudillo. Jesús Martín.

Vehículos

TRACTOR Man, 50 caballos, como nuevo. J. Horcajo. F. Ladreda, 15. Segovia.
TRACTOR oruga Carterpillar R. 2. J. Horcajo. F. Ladreda, 15. Segovia.
VENDO tractor Deutz. Modesto Lafuente, 16.
VENDO camioneta Sava 3 toneladas, caja ganadera, se da arreglada. Emilio Barón. Paredes de Nava.

Ventas

CEMENTOS, calidad y precios. "Jala", S. A. Teléfonos 2062, 3458, 1519.

PUERTAS, ventanas, precios económicos. Hernando. R. Argentina, 7.
MAIZ "pienso" importación. El mejor precio comprando directamente a Benigno Martín.
PULPA de remolacha. Por vagones completos, más barato que en fábrica. Benigno Martín, en Avenida Manuel Rivera, núm. 5. Palencia.

¡ASOMBROSO! Muebles Madrigal. Tresillos en goma-espuma y poliester, 2.800 pesetas.

PUERTAS y ventanas de derribo, se venden. Para verlas y tratar, Administración de "El Diario Palentino".

PARA BODAS, alianzas, pulseras, sortijas, pendientes, medallas en oro de ley y relojes señora y caballero. Vaquero.

SE VENDEN cajones embalajes. Teléfono 3780.

D. E. R. C. E., tubos, bovedillas. Oficinas, Estrada, 33. Tlfno. 4862.

VENDO corte alfalfa con avena, una obrada. Pan y Guindas. Villa Avelina.

GUIA MEDICA

MIGUEL CASADO GONZALEZ
MEDICO OCULISTA
República Argentina, 6-2.º izquierda.
Consulta de 12 a 2 y de 5 a 6.
Teléfono, 3 790-311.

DOCTOR ERADIO ALONSO DEL CAMPO
Suspende su consulta hasta el día primero de julio.

ISAURO AYESTARAN SIMAL
MEDICO DEL SANATORIO PSIQUIATRICO DE SAN LUIS
Pasa su consulta en Plaza de San Pablo, 4-5.º Dchs.

OPTACIANO DURANTEZ MAYO
ENFERMEDADES DE LA INFANCIA
Consulta de 12 a 2 y horas convenidas
Becerro de Bengoa, 28, 1.º. Teléfono 3920

JOSE LUIS DE GUZMAN
PARTOS — CIRUGIA DE LA MUJER
Consulta a la una, en República Argentina, 6 - Teléfono 2065

JULIO AGUADO MATORRAS
ESPECIALISTA EN MEDICINA Y CIRUGIA DE LA MUJER — PARTOS
Consulta de 11 a 2
Colón, 55, 2.º — Teléfono 2899
Operaciones y urgencias: Clínica de la Cruz Roja. — Teléfono 3898

Doctor César Fernández-Ruiz
Jefe de la Maternidad Provincial y Maternólogo del Estado
Cirugía y Medicina de la Mujer. Partos
Consulta diaria de 1 a 3
Mayor, 19. Teléfono, 1533
OPERACIONES Y PARTOS, «CLINICA CRUZ ROJA»

E. LUENGOS DE LEON
MEDICO EX-INTERNO DE LA CASA SALUD VALDECILLA
GARGANTA - NARIZ - OIDOS
Consulta y operaciones de 11 a 1 y de 4 a 6
Mayor, 125, 2.º — Teléfono 4730 — (Arriba de La Esfera)

Alfonso González Ruiz
CLINICA DENTAL — RAYOS X
Rizarzuela, 24, 1.º drcha. (Esquina calle Teniente Velasco)
Teléfono 4372

D. TOMAS MIGUELEZ BUSTAMANTE
CIRUJANO

CESAR ROJO NOZAL
MEDICO PUERICULTOR DEL ESTADO
—0—
Especialista de niños de la Casa-Cuna y Hospital Provincial
—0—
Consulta: Teniente Velasco, 28, 3.º
Domicilio: José Antonio, 18, 3.º Teléfono 3420

DOCTOR CALLEJA
MEDICINA Y CIRUGIA DE LA MUJER.—PARTOS
Ignacio Martínez de Azcoitia, 9, 2.º
Consulta de 12 a 2.—Teléfono 3400

Manuel Junco Calderón
Garganta, nariz y oídos
Consulta y operaciones, de 11-1 y 4-6
Marqués de Albaida, 1. — Telf., 2094
Primero y tercer jueves de mes en Alar del Rey, de 10 a 12 y Cervera de Pisuerga, de 1 a 3

SANTIAGO MORO
Médico Consultor, Jefe de los Servicios de Puericultura y Pediatría del S O E
RAYOS X
Consulta de 12 a 2 y de 5 a 8
Mayor, 116, 2.º, Telf. 1451

Andrés Palomo Turzo
Puericultor titulado
Enfermedades de los niños
RAYOS X
(Edificio B. Español de Crédito)
C/ Don Sancho, 18 PALENCIA
CONSULTA DE 11 A 1

ALBERTO COMBARROS
Enfermedades neurológicas y mentales
Diplomado del Estado
PSIQUIATRIA INFANTIL
Consulta de 1 a 3 y convenidas
Felipe Prieto, 2. Teléfono, 2234

M.C.D.2022

ARGELIA ENTRE SOCIALISMO E ISLAM

Capítulo 2

Por Jean-Francois KAHN

REPORTAJES "DIARIO-DIA"

El profeta y la lucha de clases

EL CORAN CONDENA TODA ESCLAVITUD Y TODA OPRESION ECONOMICA Y SOCIAL.

PUEDEN JUSTIFICARSE EN EL LIBRO SANTO LAS NACIONALIZACIONES Y LA LUCHA CONTRA LA ACUMULACION DE BIENES, PERO NO LA SUPRESION DE LA PROPIEDAD PRIVADA.

UN SOCIALISMO FISCAL FUNDADO EN LA "ZAKAT" O LIMOSNA SE PARECIA GRANDEMENTE A LOS LABORISMOS INGLES Y ESCANDINAVOS.

Hace algunos meses, un profesor de la Universidad de Argel, Boghadi, dio, bajo el patrocinio del Sindicato U. G. T. A., una conferencia sobre el tema «Socialismo e Islam». El público era escaso, pero joven y atento. El orador se refirió primero al socialismo utópico del que el pensador árabe El Farabi habría sido uno de los iniciadores en su libro «La ciudad virtuosa». Luego habló del marxismo en tono muy desdeñoso, porque Marx, finalmente, ¿qué ha hecho sino apropiarse de la filosofía de Hegel y de la economía de Adam Smith»? (Agitación entre los jóvenes del público). ¿La lucha de clases? El profeta la condena categóricamente así como recurrir a la violencia y a las revoluciones. En cuanto a la propiedad, la «pequeña», naturalmente, el Islam ha demostrado que es la segunda naturaleza del hombre.

El auditorio reaccionó. El Islam estará contra la lucha de clases, dice el primer contradictor, pero el discípulo del Profeta, Abu Oharr Al Ghifari (que es algo así como el Lenín de los socialistas musulmanes), fue el primero en levantar la bandera de la revolución contra la explotación. Dijo éste: «Sería sorprendente que un hombre con el estómago vacío no coja su sable para matar a los ricos». Evidentemente hay aquí una justificación de la lucha de clases.

Los adversarios del Profeta, sostiene otro, eran ricos esclavistas, como Abu Yahl, y además el Profeta organizó en persona la razzia contra los ricos: esto es también lucha de clases. Por otra parte, un hadith dice: «Dios mío, permíteme vivir pobre, hazme morir pobre y sitúame entre los pobres el día del Juicio Final».

Esta corta discusión es interesante, porque, de hecho, la teoría sobre la que intenta apoyarse el socialismo islámico se basa sobre estos tres argumentos: referencia a los hechos y gestos de los primeros califas, cita de los hadith del Profeta y sutil distinción entre propiedad privada y propiedad individual.

De los cuatro primeros califas, Omar, Abu, Bakr, Othman y Alí, es sin duda este último el que interesa más referir aquí. Otro iraquí, Al Wardi —que veía en él un apóstol de la lucha de clases— la situaba en el origen de una continuidad revolucionaria.

El califa Omar, por su parte, declaró, como recordaba el exministro argelino de los Habus, Tawfik El Medani: «Si tuviera todavía delante de mí el tiempo de mando que tengo detrás de mí, confiscaría el exceso de bienes de los ricos y lo distribuiría entre los pobres». El mismo Omar se negó a distribuir las tierras del Iraq a los conquistadores árabes e insistió en crear la propiedad colectiva de todos los musulmanes del país siguiendo un principio que no deja de ser un precedente de la autogestión.

En fin, Alí lanzó esta fórmula: «Todo aquello de que goza el rico sirve para provocar el hambre del pobre». Y el visionario Abu Dherr El Afghani emprendió una lucha sin piedad contra los grandes poseedores tales como Maawiya y contra la clase rica de Damasco, lo que le valió acabar en el exilio al Este de Medina, donde murió de hambre.

Podrían multiplicarse los ejemplos de Hadith que pueden servir de justificación al socialismo islámico. Tales investigaciones no carecen de interés histórico pero se aproximan a un juego, casi unos títeres, entre eruditos. Queda la luz que aporta el Corán, única fuente de fe en definitiva. Ahora bien, es sabido que los libros santos no brillan siempre por su claridad.

LO QUE DICE EL CORAN

Durante mucho tiempo después del nacimiento del Islam fue posible «interpretar» el Corán, de comentarlo con la ayuda y la bendición de las más altas autoridades. Fue el período del «Ijtihad», que correspondió a una ardiente y profunda vida intelectual, a un avance indiscutible de la filosofía árabe sobre la filosofía occidental.

Desde entonces, la «Puerta del Ijtihad» ha estado cerrada en beneficio de la «aceptación», el «taqlid», y el objetivo de los reformistas del siglo pasado fue en cierto modo abrir de nuevo aquella puerta. Sin embargo, con o sin interpretación, el musulmán más creyente debe admitir que todo está en germen en el Corán, lo que ha dado lugar a ejercicios de adaptación bastante extraordinarios. El reformista sirio Al Kawakibi hizo la exégesis científica del Corán, y en octubre de 1957, con ocasión de una asamblea celebrada en El Cairo, un jeque explicó que el libro revelado había previsto los viajes interplanetarios, la bomba H y los satélites artificiales. Se demostró también que el Corán no ignoraba nada del existencialismo, que los yinns no son otra cosa que los microbios, etc. Ya lanzados, ¿por qué no sostener que Marx no inventó nada que no estuviera ya contenido en el Corán?

Aquí nos encontramos con dos caminos; unos parten del Islam y buscan, a través de cierto socialismo, una armadura más fuerte y un remedio más moderno para resistir a la invasión creciente del libre pensamiento y de la duda. Otros parten del socialismo y buscan en el Islam una justificación, una posibilidad nueva de influir en el pueblo.

Un típico campesino argelino musulmán depositando su voto durante unas recientes elecciones después de la independencia.—(Foto FIEL).

UN SOCIALISMO «FISCAL»

Los primeros, como el conferenciante argelino ya citado, fácilmente llegarían a declarar que el Corán es el primero y más perfecto de los manifiestos socialistas. Un socialismo específico cuyo motor es la «zakat», la limosna o el diezmo, que es uno de los cinco mandamientos fundamentales del Islam. Esta idea es muy frecuentemente expresada en Argelia. Se la encontraba igualmente hace algunos años en los escritos nasserianos. Sobre este tema se fantasea un poco: el socialismo islámico está contra el acaparamiento denunciado por el Profeta contra las grandes fincas, pero sin embargo, está a favor de la propiedad privada...

El exministro argelino de Habus, El Madani, intenta llegar a una síntesis.

«Consideramos —nos dice— que en el Corán existe una acusación permanente contra todos los aspectos de la esclavitud y de la opresión económica y social. Justifica las nacionalizaciones, en particular (véase el derecho musulmán) las nacionalizaciones del subsuelo y de las grandes propiedades; combate la acumulación de bienes y la usura, pero se diferencia radicalmente del marxismo en cuatro puntos: es hostil a la lucha de clases, respeta la pequeña propiedad privada, respeta la herencia e implica, naturalmente, la creencia en Dios». En apoyo de esta tesis, es posible citar suratas del Corán. Por ejemplo, ésta: «Los que atesoran oro o plata... anunciadles un suplicio doloroso».

Sin embargo, la idea de un socialismo a través de la «zakat» se parece mucho a un socialismo «fiscal» en la mejor tradición de la socialdemocracia escandinava o del reformismo de tipo laborista. En ocasión del coloquio islámico de diciembre de 1957, el doctor Khalifa Abdel Hakim, director del Instituto islámico de Lahore, declararía: «El sistema socialista del Labour Party, ¿no está más próximo del espíritu del Islam que cualquier sistema actualmente en vigor en un país musulmán?»

En la historia del Islam, algunos místicos como Sidi Bel Abbas, de Marraqués, explotaron esta idea de «zakat» para preconizar una verdadera redistribución de las riquezas.

EL ISLAM COMO MEDIO HACIA EL SOCIALISMO

El segundo camino es muy diferente. Ahora el socialismo se convierte en el fin y el Islam constituye el medio, el vehículo de la ideología. En los comienzos de la revolución bolchevique, un comunista tatar, sultán Galiev, entrevió esta posibilidad, pero fue víctima de las primeras purgas, a pesar de la indulgencia de Stalin hacia él.

Amar Uzegan, ministro del Gobierno Ben Bella, ha intentado definir esta tendencia en su libro «El mejor combate». A los comunistas argelinos ortodoxos y a los racionalistas occidentales les reprocha no comprender nada de la psicología del pueblo, profundamente creyente. Pero a este respecto, el sociólogo francés Maxime Rodinson ha observado que en ningún momento Uzenga que fue, antes de ser expulsado, secretario del partido comunista argelino, se pregunta si Alá es verdaderamente el dios único, si Mahoma es su profeta y si verdaderamente subió al cielo sobre una burra con cabeza de mujer.

EL ESPIRITU DE LA RELIGION

Estos partidarios de un socialismo radical pero islámico quieren probar que la lucha de clases no es contraria al espíritu de la religión musulmana y que ésta no supone necesariamente el respeto a la propiedad. El Corán dice claramente: «Hemos creado a los hombres con una diferencia de grado». ¿Justificación de la división en clases? De ninguna manera, contestan, aquellos, se trata de una diferencia de méritos. Y aquí también se hace referencia a los primeros califas y a Abu Dharr Al Ghifari.

A propósito del respeto a la propiedad, señalan también que ningún versículo del Corán la recomienda clara y expresamente. Por el contrario, la verdadera propiedad es la de Dios, y el hombre no tiene de ella más que el usufructo. Por otra parte, subrayan los partidarios de esta doctrina empleando un hábil subterfugio, no se trata de abolir la propiedad, sino, por el contrario, de restituirla a la «Umma», la comunidad de los creyentes.

Los comunistas se mantienen al margen de este debate, aunque manifiestan un interés cada vez más vivo por estos problemas. Así, por primera vez, un dirigente comunista, Bachir Hadj Alí, jefe del expartido comunista argelino, ha publicado en la revista internacional de los partidos comunistas soviéticos un estudio que justifica y avala en parte estas investigaciones.

Sekú Turé, socialista y musulmán, a quien hemos preguntado sobre esta cuestión, niega el dilema y lo reduce al problema general de la relación entre la religión, refugio del individualismo y la política, dominio de lo colectivo. No puede, por tanto, haber ósmosis. En este aspecto, el Islam se convierte simplemente en una ética y el socialismo en un modo de acción. En cierto modo era esta la idea que expresó Ben Bella (y que comparte también Modibo Hsita, presidente de Malí) ante un congreso de estudiantes de segunda enseñanza: se puede creer en Dios en el plano filosófico y en la definición marxista de la plus valía en el dominio económico. Lo que es cierto sin duda con respecto a cierto racionalismo occidental, pero ciertamente no lo es respecto de un Islam bien comprendido que ha mezclado siempre íntimamente lo espiritual y lo temporal.

(Copyright 1965 by Opera Mundi. Derechos reservados en exclusiva para España por Agencia Fiel).

Louis Armstrong: de la celda a la fama

Aprendió a tocar la trompeta en un reformatorio

Lleva cuarenta años en el trono del jazz sin ser derrocado

La trompeta con más ritmo en el mundo del jazz la sigue tocando, como lo ha hecho durante los cuarenta últimos años, un hombre que va a cumplir los sesenta y cinco años de edad dentro de unas semanas.

Yo quería saber hasta cuándo va a seguir tocando esa trompeta dorada. Para averiguarlo fui a ver a Louis Armstrong, que se halla actualmente en Londres, con Lucille, su esposa, para actuar en algunos conciertos y en un sensacional programa de televisión.

UN ATAQUE DE CORAZON

Me encontré con el músico de color comiendo un enorme bocadillo de pollo y fumando pitillo tras pitillo. No llevaba corbata sobre su camisa azul y vestía traje marrón claro, calcetines negros y zapatos igualmente negros. En su mano un anillo con un grueso rubí y en la muñeca un enorme reloj de oro.

SU ENEMIGO LA OBESIDAD: «SE QUE ME ESTOY PASEANDO POR EL MUNDO CON CINCO KILOS MAS DE LOS QUE PUEDE AGUANTAR MI CORAZON».

Su famosa voz ronca, temblorosa, parecía llegar de algún lugar muy lejano en sus pulmones. Su efecto era como el de algo duro y fuerte tamizado por un pasa purés.

—¿Qué otra cosa podría hacer? Seguiré actuando hasta que ya no pueda soplar. Ahora me cuido más, ya no trabajo como una mula hasta las seis de la mañana en las cuevas de jazz, como hacía antes. Ahora tengo mis conciertos hasta una hora determinada y después puedo descansar. Lo único malo es que así tengo que hacer régimen para no engordar. Me falta ejercicio. Yo siempre he estado demasiado gordo. Sé que me estoy paseando por el mundo con cinco kilos más de los que puede aguantar mi corazón, pero sigo viviendo y esto es lo que importa.

Le pregunto si no tiene miedo a que se le repita a causa de este exceso de peso, el ataque de corazón que sufrió hace cinco años, en Italia.

—Entonces me colocaron bajo la vigilancia de una enfermera de Roma. Era una de mis «fans» y decía que en cinco días estaría lo suficientemente bien para volver a casa. Pero aquella noche me levanté y ella me dijo: «Vuelve a la cama, me vas a hacer perder el empleo». Pero cogí la trompeta y di uno de mis mejores conciertos.

UNA VOCACION NACIDA EN LA CARCEL

Una pregunta obligada a estos grandes ídolos que están en primera fila desde hace tantos años, es sobre la opinión que les merecen los conjuntos actuales y si la música es tan buena hoy como lo era antes.

—Estos pequeños Beatles —dice— han dado el golpe, conocen el ritmo y me gustan como le gustan a todo el mundo. Pero desde luego, en mis días no teníamos la suerte que tienen estos muchachos con sus lanzamientos publicitarios, sus relaciones públicas.

De hecho, si Louis Armstrong no hubiese llevado una pistola en las calles de Nueva Orleáns, durante las fiestas de Fin de Año, no hubiese aprendido seguramente nunca a tocar la trompeta. Como castigo se le envió a un reformatorio donde le obligaron a tocar la trompeta en la banda.

Cuando salió de allí trabajó en diversos empleos como lechero, vendedor de periódicos y carbonero, hasta que en 1917 tuvo su primer contrato importante como músico. Desde entonces no ha dejado de consagrarse al jazz.

Todos hemos visto alguna vez anunciado como Louis «Stchmo» Armstrong e incluso solamente como «Satchmo». Le pregunto por qué le llamaban así.

—Todos los músicos, tenían algún apelativo o nombre cariñoso, en aquellos días. Como tengo una boca muy grande me llamaron «Stachelmouth» y abreviando me quedé en «Satchmo».

Su estilo de cantar es algo único, al igual que su forma de tocar la trompeta.

—No hay nada genial en mi manera de cantar. Es sólo algo mental; cuando no encuentro una nota pongo otra. Como ve, facilísimo.

Puede que lo sea, pero aquí es donde radica la personalidad indiscutible de Louis Armstrong.

PASTILLAS DE VITAMINAS

Pregunté al doctor Schiff, el médico que viaja siempre con Armstrong, acerca del número de pastillas que toma cada día como todo el mundo sabe. Hay quien ha tratado de buscar apariencias misteriosas en ellas, pero la verdad, es muy diferente:

—Son pastillas de vitaminas. El cree que le hacen bien y si lo cree no hay nada que objetar.

—¿No puede ser perjudicial para un hombre de sesenta y cinco años tocar la trompeta de la forma que lo hace «Satchmo»?

—No, ni hablar. Es bueno para él, porque así toma gran cantidad de oxígeno. Después de tocar se pone compresas de avellana empapadas en agua salitrosa. Y, después una loción que preparan especialmente en Alemania.

Louis Armstrong sabe cuidarse. «Satchmo» ha sabido estar en forma durante más de cuarenta años en el trono de rey absoluto del jazz, sin que nadie le haya desbancado.

Robin Douglas Home

(Copyright by EUROPA PRESS-LONDON EXPRESS).

Louis Armstrong: cuarenta años en el trono del «jazz» (Foto Europa Press)

NOTICIAS de MADRID

REVISTA DE TRIBUNALES

Antonio Molina, absuelto de un accidente. Otra absolución para el dueño de un ómnibus.- Arrestos y multas por exigir primas por viviendas.- Recurso del que mató al agresor de su esposa.

MADRID. (Crónica de ARGOS, especial para DIARIO-DIA).

En 1956 el coche del popular «cantaor», Antonio Molina circulaba a prudente velocidad y por su derecha por la carretera entre Sitges y Castelldefels. El automóvil adelantó normalmente a un vaquero que iba en bicicleta, en la que transportaba una caja de botellas de leche en el portaequipajes y un cántaro vacío en el manillar. Sin haberle tocado el coche, el ciclista se cayó y se produjo lesiones que necesitaron 46 días de asistencia médica. No se han podido comprobar las causas de la caída. Procesados Antonio Molina y su chofer, se pedía para cada uno 5.000 pesetas de multa, privación del permiso de conducir por tres años y 13.800 pesetas de indemnización, por imprudencia temeraria con lesiones. Este asunto, que ha durado nueve años, se ha resuelto al fin con la absolución para ambos acusados. Antonio Molina ni siquiera iba en el coche, pues el día antes había venido en avión desde Barcelona a Madrid.

En agosto último, salió de Madrid un autobús para recoger a un grupo de pescadores de Alcalá de Henares y llevarlos al Pantano de Buendía. Al mediodía, el conductor, acompañado de un amigo suyo, se fue en el coche a un pueblo próximo para comer. En éste y en otro pueblo recorrió las tabernas, haciendo que su amigo y varios conocidos montasen en el autobús, a pesar de la poca distancia. Hacia las seis de la tarde, llevando como pasajero a su amigo y con muestras de hacer efecto la bebida, el conductor emprendió el regreso al Pantano. El vehículo se salió de la carretera y se estrelló contra un grueso árbol, que fue derribado. El acompañante falleció inmediatamente. Analizada la sangre del conductor, seis horas después del accidente, dio 133 gramos de alcohol por mil. La Audiencia de Cuenca le condenó, como autor de imprudencia temeraria con muerte y daños, a un año de prisión, privación de carnet por dos años, accesorias y pago de 250.000 pesetas a los herederos de la víctima, 150.000 al dueño del vehículo y 1.000 al Estado por el árbol. El Fiscal había pedido que esas cantidades las pagara el propietario, como responsable civil subsidiario. Previamente se le habían encargado bienes por valor de 450.000 pesetas. Pero la sentencia absuelve de toda responsabilidad a este señor, ya que el chofer no estaba autorizado para transportar amigos y conocidos, siendo el único culpable de la muerte y de los daños.

Ha quedado visto para sentencia por el Supremo el recurso interpuesto por el constructor de viviendas de renta limitada y el encargado de su venta. Varios compradores habían denunciado la exigencia de primas. El Ministerio de la Vivienda había sancionado al constructor por 22 multas de 50.000 pesetas (un millón cien mil pesetas en total), y la Audiencia había condenado a ambos, por maquinaciones para alterar el precio de las casas, a seis meses de arresto y multa de diez mil pesetas por cada uno de los 80 delitos cometidos, con la correspondiente norma limitativa, accesorias y costas y dos millones y medio de pesetas de indemnización a los perjudicados.

En la terraza de un bar de Sevilla se hallaban tranquilamente sentados un matrimonio y un hijo de trece años. Inopinadamente, un joven se dirigió a la señora y la golpeó con una botella en la cabeza. El marido le hizo dos disparos de pistola, pero el herido se rehizo y volvió a atacar a la señora con toda rapidez, momento en que el esposo le hizo otros dos disparos, causando la muerte al agresor. Condenado a un año de prisión, accesorias y cien mil pesetas de indemnización, por un delito de homicidio con las eximentes incompletas de defensa de su cónyuge, trastorno mental parcial y defensa de sus derechos, la sentencia ha sido recurrida ante el Supremo, por estimar el defensor que la eximente de la legítima defensa debió aplicarse completa, por la necesidad del medio empleado y por no haberse excedido en dicha defensa. El procesado tenía licencia de armas. El público de la terraza no llegó a intervenir, por la fulminante rapidez con que se desarrollaron los hechos.

NO-DO DE SUCESOS

Tres muertos en Sevilla en un choque

Un rayo mata a cuatro deportistas

Descarrila un tren en Alemania oriental

TRES MUERTOS EN UN CHOQUE

Sevilla, 25. — Tres personas han resultado muertas y otras dos heridas, una de ellas gravísima, a consecuencia de un accidente de automóvil, registrado en las afueras de esta capital.

En el cruce de la Avenida de la República Argentina, con la de la Carretera de Circunvalación Cádiz-Huelva, chocaron el camión de diez toneladas «SE-37.399», conducido por Manuel Valle Vázquez, de 48 años y el «taxi» de la misma matrícula 87.449, que guiaba Adriano Becerra Flores, de 65 años, ambos vecinos de Sevilla.

El «taxi» viajaba con dirección al inmediato pueblo de San Juan de Aznalfarache, con una familia avecindada en esta localidad y, por causas que todavía se desconocen, no pudo aminorar la marcha y fue alcanzado por el camión, que le arrastró varios metros. Resultaron muertos el taxista, así como una mujer y una hija de ésta, de unos cuatro meses, cuyos nombres se desconocen aún. Eran esposa e hija de Juan Alemany Cano, de 31 años, vecino de San Juan de Aznalfarache, que resultó también gravísimamente herido, y que no ha podido prestar declaración. En cuanto al chofer del camión, fue asistido de heridas de carácter leve. — Cifra.

CUATRO DEPORTISTAS MUERTOS POR UN RAYO

Butler (Pensylvania), 25.—Cuatro jugadores de golf han resultado muertos y otros seis heridos al caer un rayo cerca del hoyo número 13 en el Cuntry Club Locales, durante una tormenta repentina.—Efe.

DESCARRILAMIENTO EN ALEMANIA ORIENTAL

Berlín Oriental, 25. — Nueve personas han resultado muertas y trece heridas en un accidente ferroviario ocurrido en Alemania Oriental, según dice la agencia de noticias «A. D. N.».

Varios vagones de un convoy que se dirigía desde Postdam a Berlín Oriental descarrilaron y volcaron luego, en la estación de Wasmanndorf, al Sur de la antigua capital alemana. Se ignoran las causas del accidente. — Efe.

DETENCION DEL AUTOR DE UN INCENDIO

Almería, 25. — Juan Ortiz Sánchez, vecino de Berja, ha sido detenido acusado de imprudencia, por arrojar al suelo una cerilla que motivó el incendio del monte público «Zarzalón», de la Sierra de Gador.

El siniestro afectó a monte bajo y algunos pinos que fueron pastos de las llamas.—Cifra.

DESPRENDIMIENTO DE TIERRAS; TRES OBREROS HAN QUEDADO SEPULTADOS

Oviedo, 25. — En un desprendimiento de tierras ocurrido en el pozo «San Mamés», de la «Duro Felguera», en Sotrondio, tres obreros han quedado sepultados.

Uno de ellos, Fernando Martínez, ha sido rescatado sin lesiones a las seis de la tarde de ayer. Los otros dos, Juan José González Cambio, de 44 años, casado y Amador Vilki, de 23, soltero, permanecen en el fondo del pozo.

Inmediatamente se organizaron los trabajos de salvamento y rescate. A las ocho de la tarde de ayer no se había conseguido aún establecer contacto con ellos. Los gobernadores civil y militar que se hallaban en Mieres para presidir los actos celebrados en honor de San Juan Bautista, se trasladaron inmediatamente al lugar del suceso y tomaron contacto con los equipos de salvamento. — Cifra.

PELEA EN LA PLAZA ROJA

Moscú, 25. — Un joven moscovita ha resultado muerto y otros 17 fueron heridos en una batalla, sostenilla a cuchilladas, en la Plaza Roja, con muchachos campesinos borrachos, según se ha sabido.

De fuente oficial se dice que el choque se produjo en la noche del sábado 12 de junio en la gigantesca plaza que se extiende ante el Kremlin y la Tumba de Lenín. Según parece, 16 jóvenes de la ciudad de Orejovo-Zuyevo, de fuerte industria textil y situada a unos 90 kilómetros al este de Moscú, llegaron a esta capital el sábado en la mañana, enzarzándose inmediatamente en una pelea frente a la estación ferroviaria. La Policía terminó rápidamente con la lucha y los muchachos se dedicaron a vagabundear por la ciudad y pasaron el día bebiendo. A medianoche se trasladaron a la Plaza Roja, donde se dedicaron a molestar a las personas que paseaban por el lugar, muy popular en las noches veraniegas.

De la misma fuente se señala que, al parecer, los campesinos atacaron, sin ser provocados, a otros jóvenes. Cuando llegó la Policía, un muchacho había muerto ya y otros 17 estaban heridos. Los 16 jóvenes de Orejovo-Zuyevo han sido detenidos.—Efe.

Suiza protege sus caracoles

LAUSANA.—(FIEL-OSEC).—El cantón suizo de Neuchatel ha prohibido durante dos años la captura de caracoles en todo su territorio. La medida ha sido considerada en las regiones fronterizas de Francia como muy perjudicial para los «cazadores» franceses de caracoles; en efecto, estos cazadores, al no encontrar ya cantidades suficientes en el Jura francés se introducían en Suiza para realizar su cosecha. Esta medida de carácter general está destinada a proteger los caracoles que constituyen un manjar muy solicitado, dado su precio interesante y debido al incremento constante de la demanda en los restaurantes. Pero este molusco gasterópodo necesita de tres a cuatro años para llegar a tener un tamaño comercial. Debido a la disminución de los caracoles, los cosechadores tienden a contentarse con animales cada vez más pequeños y que todavía no han tenido tiempo de reproducirse, por lo que la especie parecía destinada a desaparecer. Los caracoles dan lugar a unas transacciones muy importantes. En 1956 Suiza exportó 476 toneladas, lo que representa unos 20 millones de caracoles. Como puede verse, las medidas de protección para los caracoles no sólo están justificadas desde el punto de vista de la producción natural, sino también en el plano económico.

M.C.D.2022